時事新報

中華民國十六年十一月十一日 即陰曆丁卯年十月十八日 星期五

中華郵政特准掛號立券按照總包特別優益寄送之報紙

今日本報計三張半售洋三分五厘

第七千一百零九號

本館設在上海山東路二號 電報掛號六六○六 廣告發行部電話中央八一六 編輯部電話中央三五二 經理處電話中央三九○六 [illegible]

本報價目 中國境內每月洋一元一角 三個月洋三元 全年十二元 [illegible] 朝鮮同 各國每個月洋二元 [illegible] 以上按照大洋計算 郵票九五折

本報登報告價目例 特等 頭等 二等 三等 四等 [illegible]

各大商號訂印月份牌之捷徑

精美 迅速 便宜

各大商號印製月份牌每不易購致適宜之畫稿本館特先精選名家畫稿多種印就空白月份牌以備採擇臨時塡印牌號商品廣告即可應用交貨迅速取價低廉新年轉瞬即屆委印務祈從早

接洽處 ▲上海寶山路本館印刷所營業部 ▲上海棋盤街本館發行所承印部 ▲各省本館分館

商務印書館謹啓

（一百十四期）

攝影畫報明日封面 蔣介石與宋[illegible]合影

攝影畫報特展專刊 裡幅係天馬會 銅圖極多

印刷驚人由外國技師印 宗旨純正圖文雙絕 內容注重學界女界及商政消息定全年二元 外埠剪此廣告附郵六分入剪角信封貼一分寄來即贈附送常識週刊 上海大馬路二十號（美豐銀行隔壁） 中國影學會啓

天津中原公司徵求國貨廣告

本公司開辦六層洋樓運售環球一切貨品而對於中華國產尤樂加意推銷現在工程將竣不日開市止著手開始採辦各貨我國版圖遼闊人才衆多間有山陬海澨精良出品或未能兼收並蓄深以爲憾用特登報廣爲徵求凡我國內工廠及家庭一切出品無論精粗鉅細請將貨樣送交上海博物院路念一號本公司駐滬辦莊以資選擇而補本公司耳目所不及是誠厚幸 天津日租界旭街八號中原百貨公司謹啓

浙江戒烟藥品專賣處 中興公司另行招商承辦分處通告 第八號

案查本處遵奉部令限於十一月一日成立所有杭嘉湖甯紹台金衢嚴溫處十一屬各縣均由認商陸續承包業已備款領銷藥品惟間有少數認商保證金尚未繳納齊全未免有意玩忽現在部令限期迫促萬難再任延宕除通知外合行登報通告如有少數證金未齊之縣屬一律照章追償一面另行招商承辦各縣商人如見各該縣尚未開辦有志承包者無論各縣即日前來本公司營業科接洽事關部令幸勿自誤特此通告 本公司辦事處設上海愛多亞路九十七號樓上

冬天滋補品何種最宜？

終歲勞碌．入冬當然要滋補滋補．但是補品以何種最溫和．最有力？當然首推本藥房久著聲譽的出品——

九造眞正血！

凡人補身．當以補血爲先．此藥水入胃即化血汁．補益之功．非筆墨所能形容．且不用鐵質．純正無弊．年老血衰．婦女貧血．小兒尫瘦．服之更見效力．大瓶一元五角 小瓶八角

總發行上海中法大藥房 各省分行及各大藥房均有出售

上海秋季大賽馬

陽歷十一月十二號即陰歷十月十九日下午一點一刻起賽入場劵會友部（由靜安寺路出入）每位洋五元普通部（由馬霍路十四號出入）每位洋二元場內備有西餐茶點 上海跑馬總會啓

引翔鄉賽馬

陽歷十一月十三日即夏歷十月二十日星期日本會在引翔賽馬場舉行第三十二期賽馬下午十二時半起賽共賽十次場內備有中西餐及茶點大香賓票十二月十日賽本會業已發售特此公告 上海靜安寺路一一一號A上海中國賽馬會謹啓

中華鐵工廠精造煤球機器

年來煤球事業之發達一日千里各廠經營者如雨後春筍但國內未悉製造該項機器之專門人材[illegible]本廠有鑒於此不惜重資敦請留日專門人材製造各種大小規模煤球機器以供煤業家選擇[illegible]切藉作各實業家進行之借鑑倘蒙垂詢請[illegible]駕臨南市[illegible]本廠接洽可也 電話南市一二八七

上海特別市學生聯合會通告第四號

各校同學公鑒：總理是我們中華民族的解放者。國民革命的領導者。因此上海民衆運動會決定於今晚（十一號）舉行提燈大會。十二號下午二時在西門公共體育場舉行市民大會。熱誠的慶祝總理誕辰。凡我同學[illegible]九號本會第二次代表大會議決。各校學生須一律參加十一號提燈大會。及十二號市民大會。並由各校學生會點名。帶黨國旗及各校旗到會。以憑查核。不得藉故不到。[illegible]由各校學生會[illegible]者由本會登報由公布。並查問。務盼各校同學踴躍參加。熱誠紀念。除另發通告外。特再登報通知。[illegible]

請各界一致參加上海市民紀念總理誕辰大會

時間 下午二時 地點 南市公共體育場（如雨改在少年宣講團） 北市閘北青雲路（如雨改在北四川路中央大會堂） 凡參加團體除執團體旗幟外須各備載有標語之小旗一面

慶祝總理誕生紀念大典總秩序表

十一日 下午二時 演說競賽會 地點 總商會

十一日 下午四時起 北市南市舉行集合地點仍南市公共體育場北市閘北青雲路 一二門 海軍鳴砲 飛機翔空 各界燃放爆竹

讀遺囑一遍 上午十時總理銅像奠基禮地點北火車站 下午二時市民大會（地點）南市體育場北市青雲路 下午三時遊藝會 地點 天后宮橋總商會 下午七時遊藝會 全市各界懸旗結綵掛燈以誌慶祝 全日各演講隊出發演講 各界提燈游行會分南市北市 全市黨員默靜三分鐘

參加總理銅像奠基禮者注意

總理銅像奠基禮十二日上午十時在北火車站前舉行希各機關派代表參加爲盼 上海民衆運動委員會敬佈

各團體各機關公鑒

本會爲紀念總理誕辰起見特定於十一日晚舉行提燈大會各團體各機關務須推定指揮一人糾察一人於十一日下午三時到市黨部宣傳部登記編號並討論維持秩序方法特此通告 上海民衆運動委員會啓

今日提燈大會定下午四時在南市北市兩處集合地點及秩序路佈如下 南市一黨部在林蔭路集合 二工人在方斜路集合 三商界在大吉路集合 四學界在斜橋集合 五軍界在斜橋集合 六各機關在斜橋集合各界均須自備旗幟及燈籠魚貫至集合地點各隊均須推舉臨時隊長一人負責維持 上海民衆運動委員會佈

參加紀念總理誕辰提燈大會者注意

在青雲路體育場次序如下 第一黨部 第二工農團體 第三商業團體 第四學界 第五軍界 第六其他機關 各界均須於二時左右赴市黨部向高陸祠接洽 秩序如今日天雨改在十三日下午四時舉行又各隊糾察員及各界糾察及指揮均須[illegible]

工友們注意

案遵中央工人部九日通告全國各工友[illegible]因時局嚴重防有反動份子乘機搗亂[illegible]廠店照舊特此通告 上海[illegible]總理誕辰停工一日參加紀念會工資須照給[illegible]各工會派遣代表參加[illegible]上海民衆運動[illegible]

虎標頭痛粉

購時請注意下列各項 包粉內黃紙包外黃紙印有虎標頭痛粉水印圖式 請認明本主人肖像 請認明猛虎商標 一二三四

此虎標頭痛粉中外各埠經驗良多公推第一我中國藥房獨一無二之聖藥其藥力能治風邪頭痛鬱火頭痛逆氣上沖頭痛陰虛頭痛陽虛頭痛酒醉頭痛行船頭痛頸背筋痛雷頭風痛及一切頭昏目眩不論久暫頭痛等症即服即止百無一失

服法每粉一包清水送下如一點鐘不效再服一包保家全愈如服不效原銀奉還定價每包售大洋八分

虎標萬金油

大號萬金油式

每大瓶洋五角半

小號萬金油式

每大瓶洋二角

內科主治 外科主治 注意

此虎標萬金油統治男婦老幼內外各症或搽或飲藥到病除永不再發[illegible]

內科用法 外科用法

將此油取三五分用茶或滾水沖服 孕婦忌服 並此油搽於患處 每日搽三次立見其效

樂力非勝過他家 安敢分行上海 功效確如聖神 並非大言自贊

八卦丹

每包大洋六分

此丹乃仰光永安堂虎豹行中國大醫生秘方配製屢試屢驗歷蒙各國大醫生試用盡皆贊賞功效神奇推爲全球第一靈丹全緬人士無不視爲隨身寶均稱神用況値國貨振興我同胞咸拭目爭購奇特之妙品說者謂有此靈丹以供同胞之賞識足爲二十世紀中華商業生色諸君光顧請認明虎標八卦丹招牌庶不致誤

一 治咳嗽各症無論傷風咳嗽感寒咳嗽鬱咳嗽火邪咳嗽燥熱咳嗽痰飲咳嗽氣逆咳嗽任事過勞咳嗽酒色損傷咳嗽新咳嗽久咳喘急痰飲百藥不效之重症用此丹少許含之立卽化痰止咳鎭敏異常神效之至也

功用 治外科各症刀傷跌打手足腫痛無名腫毒遠年腳氣淋瀉概用此丹貼患處立刻定痛收口[illegible]科實驗

治時行疫症暑痧霍亂[illegible]不服水土[illegible]交人事[illegible]危急立愈[illegible]

服法 特別功用 標內詳明

凡吸鴉片嗎啡之人若遇烟癮發作時用此丹一角含在口中立可止癮能常服一月則可戒除永不復唱歌演說談話之時含化一角能助喉音止喉乾

舟車暈浪身體倦弱四肢酸軟等症常服能補氣益血保安免病凡士商行旅之際宜用此丹在口內嚼碎吞下可保平安也凡山嵐瘴氣之地口含些少能免一切邪毒暴險危急時症較入身體內眞有起死回生之功也奉勸世人居家行旅隨身攜帶可以自衛亦可救人不愧爲隨身寶也

劇飲酒吸烟之時含化一角以免口臭軍人教師隨身攜帶利益不少

消風淸快水

此藥水專能攻風逐水蕩滌邪穢使臟腑淸潔經絡通行並能使血氣調和精神爽快無論內科外科挾有風熱積毒者俱可施治卽無病之人每星期服此藥水一次則腸垢潔淨疾病不生自出世以來利益同胞殊爲不淺中外人士實贊許之誠內外科實症之先導而爲救世之聖藥也

主治 大便閉結 實熱目痛 花柳結毒 胸膈飽悶 風火牙痛 瘡疥雜毒 食積不化 風熱喉痛 以及一切風熱內蓄肥膩食物積滯等症卽服卽驗 腸風下血 心氣熱痛 中風肚痛 紅白痢疾 嘔吐逆氣 陰陽腫毒 囊熱頭痛 膀胱痛氣

服法標內詳明每罐定價售大洋一角五分

南洋總發行新嘉坡虎標永安堂藥房 中國臨時批發上海北四川路靶子路口八十九號

永安堂的歷史 藥品的改良 在南洋的信譽 在閩粵的推銷 在上海設分行 購地建築工廠 營業的目的 營業盈利的分配 虎標藥的註册及化驗 上海分售處 敬告國人

永安堂是先父創設於南洋仰光埠經營生熟藥材迄今已經過五十有餘年的期間了因爲感於吾國藥材配製煎煮的不便費數十年精深之研究獨出心裁改良製法發明各種藥品如萬金油頭痛粉八卦丹淸快水等均以猛虎爲商標各藥品均有特殊的功效與他家仿冒者不同

南洋群島不論大小各埠推銷甚廣人人信用視虎標藥品爲家居旅行的無上至寶

閩粵兩省接近南洋推銷較早現在無論山僻鄉村均極信用虎標的各種藥品確是功效卓著稱頌不止

上海是中國最大的商埠五方雜處百貨雲集但是用過虎標藥品的很少因爲大家不甚曉得虎標藥品的神效現在爲普及靈藥供國人的需求起見暫行在北四川路設立臨時分行

虎標藥品都是純向仰光埠第一工廠新加坡第二工廠製造現在一面在上海購地營建第三工廠以製造各種藥品

虎標各種藥品係純粹國貨各種藥材精深研究配製而成因感於上海爲東方最大的商埠但是外貨充塞各種藥房都是外國藥品每年所損失的利權很不少這次本行在上海開設分行的目的是在於提倡國貨藉以挽回外溢的利權

虎標各種藥品因海外僑胞及國內同胞樂用營業發達歷年來均以盈利十分之四捐助有慈善各事業之用在南洋群島中歷歷可證人人皆知現在預計上海分行成立以後每年以所得盈利十分之四捐助國內各項慈善及教育事業以答謝同胞樂用的盛意

中華民國國民政府特准猛虎商標註册 政府猛虎商標註册 中國北京政府猛虎商標註册 南洋英政府猛虎商標註册 來由七洲府政府猛虎商標註册 爪哇各島荷政府猛虎商標註册 經政府特准註册保護迭經化驗認爲確係神效良藥並禁止他人仿冒如發現有仿冒與猛虎商標相似之藥品均得取締 日本國政府猛虎商標註册

現在擬委託代售商店二千餘家凡各公司商店藥房烟紙兌換店均可代售本行以誠意濟世凡各代售處如一時不能售出儘可將貨退還

這次本行目的在提倡國貨挽回利權覺得國內經濟較南洋稍困難爲體恤貧民購買計特行犧牲將各種藥品都照原價減低百分之二十五以嘉惠國人但這是在國內特別的減價希望購買者不要在國內低價買去運到南洋圖利致累及本行的營業這是本行一點誠意敬告

南洋仰光埠新加坡 虎標永安堂主人胡文虎文豹敬告

中華書局發行

二十四史輯要

文信國謂一部十七史從何處說起。梁任公謂治國史者對於廿四史終必一讀。然廿四史浩如煙海。售價不貲。普通學者。購置既覺不易。閱讀尤感困難。即欲選讀若干。亦苦無從下手。趙華基先生研究史學有年。選廿四史中必須閱讀者若干篇。首尾完具。不加刪節。再四淘汰。凡五易稿。廿四史中最重要之各篇。大體已備。較之原書不及什一。不惟易購易讀。抑亦易於下手。初中教員暨高中大學學生。尤宜人手一編。既習歷史。又助文學也。預約辦法列左。

預約簡章

一　全書六十四卷分訂三十冊
二　連史紙定價十五元預約八元　有光紙定價九元預約五元
三　布套四函不另加費雅式木箱每只加洋二元但書箱不能郵寄
四　郵費國內各行省及日本四角郵會各國及香港一元二角蒙古新疆三元二角
五　預約丁卯年底截止戊辰六月底出書

總目

【五帝】五帝本紀　【夏】夏本紀　【殷】殷本紀　【周】周本紀　吳太伯世家　齊太公世家　魯周公世家　衛康叔世家　宋微子世家　晉世家　越王勾踐世家　魏世家　韓世家　孔子世家　伯夷列傳　管晏列傳　老莊申韓列傳　孟子荀卿列傳　游俠列傳　刺客列傳　【秦】秦本紀　秦始皇本紀　李斯列傳　項羽本紀　陳涉世家　【漢】高祖本紀　呂后本紀　孝文本紀　孝景本紀　孝武本紀　蕭相國世家　（以上史記）　平帝紀（漢書）

留侯世家　淮陰侯列傳　南越尉佗列傳（以上史記）　李廣蘇建傳　衛青霍去病傳　霍光金日磾傳　張騫李廣利傳　西域傳（以上漢書）　【後漢】光武帝紀　西域傳　袁紹傳　先主傳　志　【三國】魏武帝紀　蜀先主傳　諸葛亮傳　吳孫堅傳　孫策傳　孫權傳　周瑜傳　陸遜傳　（以上三國志）　【晉】宣帝紀　謝安傳

（以上晉書）　【南北朝】【宋】武帝紀　【齊】高帝紀　【梁】武帝紀　【陳】武帝紀　【北魏】道武帝紀　【北齊】高祖紀　【北周】文帝紀　（以上南北史）　【隋】高祖紀　煬帝紀　（以上隋書）　【唐】高祖紀　太宗紀　魏徵傳　李靖傳　李勣傳　郭子儀傳　李光弼傳　田承嗣傳

吐蕃　回紇　東夷（以上新唐書）　【五代】梁太祖紀　唐莊宗紀　晉高祖紀　漢高祖紀　周世宗紀（以上新五代史）　馮道傳　吳越世家（以上新五代史）　【宋】太祖紀　太宗紀　王安石傳　司馬光傳　文天祥傳　陳東傳　秦檜傳　李綱傳　岳飛傳　宋史　【遼】太祖紀　天祚帝紀　耶律曷魯傳（以上遼史）

【金】太祖紀　宗翰傳　完顏希尹傳　韓延徽傳　哀宗紀　（以上金史）　【元】太祖紀　耶律楚材傳　耶律休哥傳　察罕帖木兒傳　郭侃傳　孝宗（以上元史）　【明】太祖紀　古城　張士誠傳　方國珍傳　劉基傳　徐達傳　常遇春傳　鄭和傳　于謙傳　王守仁傳　袁崇煥傳　張居正傳　史可法傳　李自成傳　（以上明史）

滿剌加　蘇門答剌　（須文達那）　蘇祿　西洋瑣里　瑣里　覽邦　彭亨　淡巴　百花　阿魯　那孤兒　黎伐　南渤利　和蘭　佛郎機　呂宋　木骨都束　錫蘭山　溜山　比剌　孫剌　祖法兒　阿丹　甘巴里　急蘭丹　忽魯謨斯　天方　默德那　（以上明史）

二十四史輯要　卷之七　周

越王勾踐世家　史記

越王勾踐其先禹之苗裔而夏后帝少康之庶子也封於會稽以奉守禹之祀文身斷髮披草萊而邑焉後二十餘世至於允常允常之時與吳王闔廬戰而相怨伐允常卒子勾踐立是爲越王元年吳王闔廬聞允常死乃興師伐越越王勾踐使死士挑戰三行至吳陳呼而自剄吳師觀之越因襲擊吳師吳師敗於檇李射傷吳王闔廬闔廬且死告其子夫差曰必毋忘越三年勾踐聞吳王夫差日夜勒兵且以報越越欲先吳未發往伐之范蠡諫曰不可臣聞兵者凶器也戰者逆德也爭者事之末也陰謀逆德好用凶器試身於所末上帝禁之行者不利越王曰吾已決之矣遂興師吳王聞之悉發精兵擊越敗之夫椒越王乃以餘兵五千人保棲於會稽吳王追而圍之越王謂范蠡曰以不聽子故至於此爲之奈何蠡對曰持滿者與天定傾者與人節事者以地卑辭厚禮以遺之不許而身與之市勾踐曰諾乃令大夫種行成

二十四史輯要　卷七　周　一　中華書局印行

二十四史輯要　卷之五十六　元

工藝　元史

孫威渾源人幼沈鷙有巧思金貞祐間應募爲兵以驍勇稱及雲中來附守帥表授義軍千戶從軍攻潞州破鳳翔皆有功嘗爲甲嘗以意製蹄筋翎根鎧以獻太祖親射之不能徹大悅賜名伊克烏蘭佩以金符授順天安平懷州河南平陽諸路工匠都總管從攻邠乾突戰不避矢石帝勞之曰汝縱不自愛獨不爲吾甲冑計乎因命諸將衣其甲者問曰汝等知所愛重否諸將對皆失旨意太祖曰能捍蔽爾輩以與我國家立功者非威之甲耶而爾輩言不及此何也復以錦衣賜威每從戰伐恐民有橫被屠戮者輒以蒐簡工匠爲言而全活之歲庚子卒年五十八至大二年贈中奉大夫武備院使神川郡公諡忠惠子拱爲監察御史後襲順天安平懷州河南等路甲匠都總管巧思如其父嘗製甲二百八十襲以獻至元十一年別製疊盾其製張則爲盾歛則合而易持世祖以爲古所未有賜以幣帛丞相巴延南征以甲冑不

二十四史輯要　卷五十六　元　一　中華書局印行

參加演說競賽會者注意

今日下午二時在天后宮橋總商會舉行紀念　總理誕辰之演說競賽會凡已報名者須按時出席未報名而欲參加者須先一時赴該處報名

上海民衆運動委員會露佈　內376

上海工會組織統一委員會緊急通告

爲通告事本月十二日爲　總理誕辰所有慶祝典禮已由民衆運動委員會敬謹籌備凡我工友屆時均應就所在工廠或店號表示祝意特此通告　內367

上海各工會援助英美烟廠日商印刷罷工委員會啓事

上海英美烟廠工友八千餘人及日商印刷工友一百五十餘人因受帝國主義資本家之壓迫而罷工已屆一月有餘至今尚未解決現在如許工友天寒臘近衣食堪虞特聯合全上海工會組織「上海各工會援助英美烟廠日商印刷罷工委員會」已於昨日（九日）正式成立地址暫設工統會內如有接洽事項請於上午八時起至下午四時止蒞臨爲要

上海工商兩界公鑒

查現在本埠諸謠繁興時局嚴重十二日之　總理誕辰慶祝大會各商人工人均無停業參加以防反動份子乘機搗亂特此通告

上海民衆運動委員會啓　內366

全滬各學校學生會公鑒

中央青年部定本月十二日　總理誕辰紀念爲檢閱青年之日望各校放假一天并由各校當局或學生會於是日下午二時率領全體學生至西門公共體育場參加并在門首簽註到會人數以憑查核是爲至要

上海特別市黨部青年部　內365

上海全市民衆慶祝總理誕辰舉行游藝大會通告

（會場）南市中華路少年宣講團（時間）下午二時起　中市天后宮橋總商會（時間）下午七時起　北市北四川路中央大會堂（時間）下午二時起

發券地點（學）學聯會（農）農民協會（工）工統會（商）總商會（兵）衛戍司令部（政）市政府（警）公安局（黨）市黨部（團體）少年宣講團

上海民衆運動委員會啓

上海工會組織統一委員會通告

本會現擬呈請中央迅予頒布工人保障法惟條文內容宜切實際否則頒布之後稍有扞格必致益起糾紛望各工會詳切研究擬具意見迅呈本會救濟課以便彙請中央採擇爲要特此通告　內362

各團體各機關公鑒

昨經上海各團體代表大會議決本月十二日爲　總理誕辰各團體各機關各商店應在該日懸燈結綵燃放爆竹並須預備燈綵於十一日晚加入遊行以誌紀念特此通告

上海民衆運動委員會　內345

國民政府財政部秘書處啓事

本部現製就古錢式紀地金邊中嵌青天白日黨徽上書財政部三字出入證章自十一月四日起發給所屬職員佩帶所有以前本部發出證章一律作廢此啓　乙526

滬甯鐵路管理局標售廢棄材料廣告

本局現奉交通部核准招商標購存儲吳淞張華浜機廠廢棄材料包括大宗黃銅屑紫銅屑車輪鏃廢鐵等在內有願投標者可向上海北站材料處領取章程及廢料約數清單每份付費洋一元　內329

中華教育文化基金董事會通告

北京南長街二十二號

本會爲促進科學研究起見於本年第三次年會議決設立科學研究補助金及科學研究獎勵金一案查科學研究補助金係爲補助科學專家或大學畢業學生從事研究而設分甲乙兩種甲種五名每名年給助學金三千至四千元乙種十名每名年給補助金一千至兩千元凡合於本會所定兩種研究員之資格欲藉本會補助以從事科學研究者可依照本會所定格式提出聲請書以憑審核至科學研究獎勵金則爲獎勵科學上特殊成績而設獎勵金分三等每等一名頭等三千元二等二千元三等一千元凡研究科學具有成績欲得此項獎金者可按照本會所定手續提出各項文件以憑審查又本會接受第一屆研究補助金之聲請書定於明年一月十五日截止研究獎勵金之聲請書定於明年二月底截止逾期送到者應歸第二屆辦理關於以上兩項詳細規程現已印就函索即寄除另函各教育及學術機關外特此通告

十六年十月　內290

黨化教育參考書

三民主義在中國文化上的根據

戴季陶同志序文　鈕永建同志題簽

編著者：王治心，全書五萬餘言，定價每冊三角五分，特價七折•同行批發，格外克己：

代售處：光華書局•民智書局，開明書店

總發行處：上海博物院路二十號文社　印473

德意統一及今日之中國

余楠秋著　實售三角

是書事例精實，議論平正，記載宏富，敘述簡明，凡熱心國事及欲研究西史者不可不手置一篇

中華書局經售

鄭州 中州通訊社啓事

逕啟者敝社同人因感西北新聞事業之不發達對於東南各地消息極形隔膜故組織中州通訊社於鄭州樂善里以溝通國內外消息爲職志各地同胞如有新聞稿件請隨時惠寄敝社以廣宣傳而匡不逮爲禱

中州通訊社謹啓

社址：鄭州樂善里　電報掛號中字〇〇二二號

進攻週刊　第十六期出版

捲土重來……黃槇之

每週雜評：變幻莫測的汪先生（文）——英兵的子彈（文）——宜興之變（紹）

補過與救黨……招敎白

西征北伐……黃紹谷

政治與信用……一公

鋼錐：天誅地滅男盜女娼的主義（敎白）

縣長（小說）從抽鴉片說到大學校長（敏苑）

報價：國內全年大洋二元，半年一元，三個月大洋五角，郵費在內

零售：每份大洋五分　總發行所及定報處：上海北四川路良友印刷公司　代售處：各省商務印書館及各大書坊　編輯通訊處：上海法租界金神父路日暉里十八號

戲曲集　及戲劇概論

戲劇概論

戲劇論（百科小叢書）……郁達夫　一角
學校劇（又）……范壽康　一角
電影藝術（又）……鄭心南　二角
近世戲劇家論（東方文庫）……一角
梨園佳話……王夢生　五角
（附註）王國維著宋元戲曲史在重版中

中國戲曲

元曲選……臧晉叔　四十八冊　十二元
繪像增批六才子……王實甫　八角
考證註釋紫玉釵劇本……　一角五分

創作的劇本

山河淚……侯曜　三角
復活的玫瑰……侯曜　五角
棄婦……侯曜　二角五分

英文劇本

青春的悲哀……熊佛西　四角
琳麗……白薇　五角五分
歧途……徐公美　三角五分
相鼠有皮……顧德隆　五角

詳註莎氏樂府原本
李爾王……一元四角
麥克白……一元二角
威尼斯商人……一元
罕姆萊脫……一元四角
羅密悲劇……一元二角

莎氏樂府易解
該撒大將……一元五角

英漢對照愛情名劇
謙屈拉……太戈爾……雲芬
莎樂美……王爾德……五角

英語短劇讀本……林𢒰青　三角
高等英語劇選……林𢒰青　五角

兒童劇

兒童劇本……黎錦暉　六冊各五分
敏兒演劇史……　二角五分

翻譯的劇本

易卜生集……潘家洵　（一）（二）一元八角
海上夫人……易卜生　楊熙初　五角
史特林堡戲劇集……張毓桂　五角
俄國戲曲集……十集四元（可分售）
貧非罪……阿史特洛夫斯基　鄭振鐸　三角五分
活屍……托爾斯泰　文範邨　三角
黑暗之光……托爾斯泰　鄧演存　三角五分
三姊妹……柴霍甫　曹靖華　四角五分
比利時的悲哀……安特列夫　沈琳　三角五分
人之一生……安特列夫　耿濟之　五角
火焰……Hauptmann　楊丙辰　四角五分
獺皮……Hauptmann　楊丙辰　四角五分
阿那托爾……顯尼志勞　郭紹虞　四角
瑪加爾及其失去的天使……張志澄　五角
譚格瑞的續弦夫人……Pinero　程希孟　五角五分
不快意的戲劇……蕭伯訥　金本基等　一元
華倫夫人之職業……蕭伯訥　潘家洵　三角五分
長子……高斯華綏　鄧演存　三角
林肯……德林瓦脫　沈性仁　三角
慳吝人……毛里哀　高眞常　五角五分
木馬……Antoine等　李青崖　五角
青鳥……梅脫靈　傅東華　六角五分
太戈爾戲曲集……太戈爾　瞿世英等　二集各三角
春之循環……太戈爾　瞿世英　三角
一個青年的夢……武者小路實篤　魯迅　七角

商務印書館出版

（滬146）a

惠民奶粉

猜荳競賽

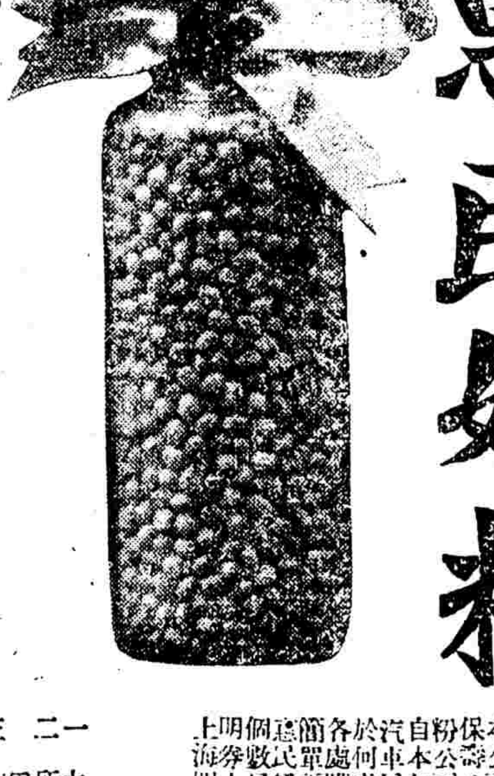

奉贈千元人人可獲

本公司爲酬答惠顧諸君喚起民衆興味起見舉行猜荳比賽特請華安合羣保壽公司總理郁斯君大來輪船公司經理麥加君申報張竹平君惠民奶粉公司李元信君爲公證人用二十兩容量之瓶一只以荳奶入瓶內如上圖自本年十月廿八日至十一月十日將該瓶陳列於棟婁德路亞爾倍路轉角汽車展覽會內任人參觀以後遷移陳列處於一九二八年一月十五日止至於何處開瓶數荳另行登報公告各處購食惠民奶粉諸君均有猜中瓶中荳數獲彩一千元之希望猜法極爲簡單祇須將欲猜之數目寫在惠民奶粉罐蓋上之彩券寄至本公司便可惠民奶粉罐上俱附有猜券一紙三磅（淨重二磅半）裝罐上之彩券可猜三個數目一磅（淨重十二兩）裝罐上之彩券可猜一個數目請將姓名住址明券上謹封於信封內外註明猜彩字樣於一九二八年一月十二日前寄上海四川路五號惠民奶粉公司收

猜荳競賽詳細章程

一　本公司將隨時收到之猜彩券編成一對號單
二　所收到之彩券及對號單應由公證人於一九二八年一月十四日正午
三　妥爲封存至翌日開彩後始行在各報發表
四　猜中瓶中荳數無誤者本公司贈以彩洋上海銀元五百元
五　如猜中者不止一人則彩洋由猜中者均分之
六　猜中荳數以上十數以內者贈以彩洋二百五十元由猜中者均分之
七　猜中荳數以下十數以內者贈以彩洋二百五十元由猜中者均分之
八　猜彩如有爭執問題發生以公證人之判斷爲準

猜彩結果準於一九二八年一月十六日在申報新聞報時事新報時報民國日報字林西報泰晤時報大陸報及公論日報揭曉

Vitamilk "A"

藍罐原質奶粉

惠民藍罐原質奶粉完全奶油製成爲滋養補品老幼咸宜

Vitamilk "B"

紅罐保嬰奶粉

惠民紅罐保嬰奶粉提減油質保存原有滋補料故其效能絕對等於母乳者也

上海四川路五號惠民奶粉公司啓

事關群衆利益
請注意
明天此處
的廣告
切勿等閒視之

NO:B32

國聞週報第四卷第四十二期出版

要目
英國陸路西藏史……薛桂輪譯
國際勞工組織之一瞥……陳宗城
唐生智與各方面之關係……記者
冰洋探險家成功史……隱之譯
弟弟……黃仁昌

定價 全年五元 半年二元六角 每册一角五分 郵費在外

地址 [illegible]

虞琪醫院遷移通告

茲因前址房屋不敷應用特遷於霞飛路嵩山路口巡捕房對面二百十六號新房 電話改爲中央七〇九五號 門診上午十時至下午四時 出診上午八時至十時下午四時至七時特此通告

本校自粵創立、即在第一次全國代表大會應用、並速記總理三民主義[illegible]、校二次大會總司令部及北伐各地重大會議緊急訓話要人演講、均係本校[illegible]二字母、不論國語方言、每分鐘能寫百七十餘字、現爲造就我國速記人才[illegible]需、特分設上海（愛而近路華東中學）開辦、由蔣總司令速記員[illegible]元、二月學完、一月實習畢業、本月廿一開學、取章程報名在[illegible]街民智書局及本校、

訃告

不孝斌侍奉無狀、禍延顯考建章府君痛於中華民國十六年五月二十四日即夏曆四月二十四日戌時壽終正寢、距生於前清同治六年九月二十一日寅時享年六十一歲不孝斌供職新都先期請假回籍侍奉在側親視含殮衛禮成服茲遵遺命擇期恭扶靈櫬厝於惠麓䆐松山莊俟山向通利卜吉安葬倘蒙
世學寅姻族誼寵光垂唁殁存均感哀此訃聞　孤哀子繆斌泣告
謹擇於十一月十六十七日即夏曆十月廿三廿四日發引領帖
喪居無錫南門內一下塘倪氏橋本宅
通信處 南京花牌樓銅井巷軍事委員會經理處 上海英界赫德路嘉平坊第二九一號軍事委員會經理處辦事處

社評

蔣介石歸國

蔣介石氏自八月十二日宣言下野、退居奉化原籍者爲時可兩月、漫遊日本者亦近一月、今蔣氏又以歸國聞矣、吾人乍聞蔣氏歸國之訊、胸中即充塞歡欣希望之熱烈、眼前頓呈光明活躍之氣象、而民衆社會中同時亦無不有所感覺、因感覺而奮興、推其所由、蓋非於蔣氏個人、有所愛憎、憂樂之念、大率爲黨國前途而起耳、當蔣氏下野之初、其遺留於人心最深者、厥爲官誓中自矢之二義、

其一、認黨高於一切、在黨的利益之下、黨員個人、絕無逞主觀用感情計利害之餘地、

其二、認捍衛黨基爲黨員最大之天職、苟有逞智弄巧、陽附陰違、篡奪吾黨之基礎、變易吾黨主義、俾形存而實亡者、必竭全力以抗滅之、

蔣氏自來以黨之利害爲進退、以衛黨爲天職、故自去年三月二十日事變至下野時之行動、無時無事不可以上述二義解釋之而無不恰當、蔣氏一年來之功業、爲領導革命、爲打倒軍閥、爲護黨救國、而蔣氏下野之因、蔣氏自言『是政治的失敗、政治既無組織、又不能確定方針、而經濟亦沒有統盤的計劃、這些結果、根本上還是幹部人才缺乏、重心不定、』（見九月二十日蔣氏告別黃埔同學書）革命不諱失敗、失敗者成功之母、蔣氏過去偉大之點、固在其出處之光明、而其未來成功之因、尤在不諱失敗與深知失敗之所在也、

蔣氏下野至今、適閱二月、此三閱月中軍事政治上之經過何如乎、外有殘餘之軍閥、磨牙思逞、龍潭之役、新都不重陷敵手者、其間不能以寸、內有叛黨之軍人、陰謀之反動份子、蠢然欲動、蕪湖宜興之變、其不泛濫横決者間不容髮、其他盜匪行政財政之紛糾、無不爲愛黨愛國之士晨夕所焦慮、吾人飫聞以黨建國之義、即聯想黨國興亡、黨員不能規避其責尤不容漠視無所動心、而於黨中向負領導之任者、尤不能不有所籲謀、此固蔣氏與黨中之碩彥所深知而熟道、今蔣氏歸國之初、其今後行動、雖非外人所能懸揣、然如九日東方社香港電所稱『宋子文此次來粵之使命、或謂因携有蔣介石之親筆書致汪、勸汪共同出山、……因此汪對於第四次全體會議之預備會議在上海召集之事、亦似已有宿諾、聞汪亦將於一星期內赴滬、與蔣氏然離日遙相呼應、』今日文匯西報所載、『蔣氏係因政治關係歸國、』使上述兩項消息而信、則吾人之歡欣鼓舞、更何可量、吾人熟知非國民黨不能救今日中國、卻不執泥於必國民黨中之任何黨員方能救國、然如蔣汪二氏者不能不以救國之任屬望之也、

蔣氏十月十日復汪精衛函有云『革命受此挫折、此非天運、是乃人事、兄與弟皆不能辭其咎……此後黨國重任惟兄是賴、弟雖遠遊、凡能於黨國有益、則弟無論在何地何時、必盡我心力、依照兄之意圖、不渝始終』循誦蔣氏書中之言、對照汪氏在滬致蔣各電、兩氏之心胸、皆能認清黨之前提而抑遏個人之主觀情感者也、即能饜足全黨黨員與全國國民之期許者也、念之哉、蔣汪兩氏、『黨高於一切、』任何黨員可以救黨、而兩氏以歷史上地位上之關係、其救護黨國之責、尤當視尋常高出萬萬也、

吾人欣聞蔣氏歸國、汪蔣復出之消息以外、尤有一言爲蔣氏告者、蔣氏最近不以婚約告成傳布中外報紙乎、據前月日文報紙所載、蔣氏片舟歸國之日、即華堂合巹之期、則吾人於最短時期、除仰望東山之再起、且復佇候佳期之露布、以吾人所聞於蔣氏平素之言論、殊足推論蔣氏之爲人、乃講戀愛而同時不忘愛國、重恩義而同時不忘革命者也、則際此內外多事之秋、吾人默念孫先生『革命尚未成功』之遺言、則蔣氏即使好合有期、而宴爾遠遊、遺棄一切、不惟黨國所不許、抑亦蔣氏所未安者乎、

蔣介石氏昨日到滬：汪精衛忽動離粵意
南京贊同開豫備會：西征軍已逼近黃岡
北伐軍昨克復明光：孫傳芳將放棄蚌埠
無錫東鄉共黨滋擾：軍警趕往痛加勦擊

蔣介石昨午到滬
意興較前進步

豪遊東瀛數旬之前國民革命軍總司令蔣介石氏、業已離日回國、於昨日下午乘長崎丸抵滬、登陸後寓於拉都路私邸、茲紀其到埠經過及行動如次、

▽到滬後酬酢甚忙

長崎丸於昨日十二時三十分駛進吳淞口、一時十分許在虹口匯山碼頭靠岸、蔣氏乘頭等艙、隨員有秘書副官衛士等十餘人、此次返國、事前非常秘密、本埠軍政紳商各界知者甚鮮、到碼頭歡迎者、僅孔祥熙宋子文宋子良及各報館記者數人、匯山捕房得訊、遣派中西探目七八名、到埠保護、蔣氏在船中、以長途勞頓、除接見孔氏及宋氏昆仲外、餘客一概擋駕、二時二十分、蔣氏離船登岸、着藏青嗶嘰西服、戴古銅色銅盆帽、唇上已留鬚、精神極爲飽滿、面色紅光煥發、但較離國時稍覺清癯、登岸後即偕孔氏宋氏昆仲及秘書副官各一人、乘坐孔氏之七千四百五十八號大轎汽車、赴西摩路宋宅小憩、四時後、蔣氏出宋宅、赴法租界拉都路私邸（即吳宗信家）二行、旋即赴滬上各黨國要人處拜會、八時復至私邸一走、隨赴宋宅之晚宴、昨晚即宿在拉都路私邸、

▽回國原因有二說

蔣氏到滬半日、酬酢甚忙、對於訪客及中外記者多未接見、故其突然到滬之原因、不易探悉、惟據接近蔣氏者云、蔣氏此次回滬有二說、一說因其岳母宋太夫人之舊恙復作、兼以其未婚妻宋美齡女士亦患胃疾、近已兩週、尚未全愈、故特來滬慰望、幷將籌備婚事、與政治毫無關係、但一說則謂蔣氏此次回國、意興較前爲好、蓋前次下野東渡、原爲促成寧漢兩方同志之真誠合作、不料目今寧漢兩方同志之合作、事實上仍然不能名符其實、以蔣氏愛黨之熱忱、當不能袖手、特應各方同志之匆匆請、回國、蓋將以黨員之資格、會商黨國前途之大計云云、

▲汪精衛有離粵意

本報十日香港電 汪精衛因環境不佳、擬離粵、一說黃琪翔力挽、故暫留、顧孟餘九日到港、十日到省、聞王法勤同行、

上海開豫備會議
南京電覆汪精衛

▲本報十日南京電 關於甯粵商議第四次執監會議地點問題、汪精衛李濟琛李福林陳孚木甘乃光陳公博何香凝等四日來電、以南京特委會之存在、足以妨礙第四次中央全體會議之進行、反特委會即反革命之標語、乃其明證、所以前電主張在廣州開會、若等堅持在甯、則特委會應即取消、最低限度、亦宜明白停止其職權、非宜於正式會議以前、在廣州或上海先開預備會議、譚延闓孫科伍朝樞程潛何應欽李宗仁等八日電復云、支電奉悉、查九月初曾在滬談話會討論特委會之組織時、甯漢滬三方同志均列席、贊同九月十五日在甯開中央會議、特委會乃根據滬議、正式成立、同人等數人因不能宣布取消、卽停止其職權、亦覺非同人等權力所及、故此問題、同人等之意、宜待中央全體會議解決、全體會開時、特委會援照常務委員會之例、似當然停止會議、第四次全體會議、前經表示贊成、自應迅速進行、先開豫備會一節、同人等亦極贊成、地點似以上海較爲適中、在粵諸同志何日起程、祈先電知、以便先期赴滬恭迓、再近接閻馮兩同志來電、我軍迭克名城、戰事進行極順利、故就目前全局而論、軍事最有起色、政務稍緩、黨務則又次之、蓋黨內糾紛未除、則黨務政務均受影響、似宜急起圖維、力謀黨的結合、俾黨內政內軍內同時發展、庶可早日完成革命事業、又譚等將上兩電併錄、通電粵甯滬漢湘各方、對於第四次中央全體會議地點、徵求意見、

花籃牌紅茶

爲最上頂最低廉最有益衛生之飲品

每罐一元二角半四大公司各京貨店均有出售國內寄費每罐二角

上海華茶公司謹啓 江西路六十七號

白濁專家 姚佐頓醫生

洗射白濁

白濁乃花柳病初步若不速治則變橫痃魚口淋濁血淋等症苦不堪言本醫生具十餘年經驗有鑒於此特搜羅各國最新器械新法洗射藥水功力能將白濁尿道各部齊洗淨無痛苦又特製各方藥丸悉從根本治理保無痛苦十年八年之病永不復發均能斷根

診所上海三馬路大舞臺對面 姚佐頓醫生謹啟

介紹 浦左四世醫生

祖傳 小兒科 男婦內外科

饒湘濤子思明來滬設診

浦左饒氏世代業醫至湘濤先生業益精名益盛哲嗣思明克承家學近因滬地求診者日衆特設診所於法租界霞飛路東華大俊院北首貝禘鏖路口霞飛巷八號丁公館內專治世傳小兒科及男婦內外方脈同人等咸以居同里知之有素爲特介紹俾世之求診者知所問津也

介紹人 丁潤庠 閻聲相 李明揚 謝漢柱 蔡伯良 陳介卿 潘志銓

注意注意 久咳成癆

多咳傷肺日久成癆查治癆必癒之藥迄今外國尚無發明目下只有唐拾義醫生久咳丸直接有革咳除痰之效間接有防癆保肺之功 每瓶一元 正本清源舍此莫屬

上海廣西路愛多亞路角父子大藥廠發行 乙37

陳李濟

本號在粵開創三百餘年祖傳良方揀選正藥精製各種蠟丸藥酒藥油久已馳名中外盛蒙各界稱許特設支店於上海以利客商採辦茲將要藥主治詳載於後逐期登載以供衆覽 諸君欲謀防患却病強健者請採擇購用

勝女金丹 專治婦人氣血虛弱子宮寒冷久不受孕月經不調臨經肚痛赤白帶下頭暈眼花經閉潮熱骨蒸癆瘵咳嗽吐紅遍身浮腫四肢無力少育少乳用之必效眞婦人之至寶也

每罐洋一元四角 每兩二角五分

本支店在滬北四川路鴻慶路四七一號電話北三四三一

德國電療 白濁及痠痛

德國最新發熱電療功效神速全無痛苦短期斷根經驗無比專治

新老白濁 陽萎 下疳 橫痃 肝胃氣痛 腰痠 骨節筋肉痠痛 腹痛

西藏路三馬路轉角 德醫朱壽田啓

PNEUMITREN

德國最新發明唯一靈葯

專治一切新老咳嗽氣逆痰喘傷風感冒氣管炎肺炎及一切肺症保不含嗎啡及刺激品

治咳補肺聖藥 力莫忖

每瓶二元

本埠經售處永安新新先施等公司或直接函購亦可

中國總經理相昌洋行 上海寧波路七號 電話中六〇五七

西征軍迫近黃崗

西征軍最前線已抵黃崗・

▲中央十日南京電　九江九日來電云、李宗仁昨到武穴、所部之第七軍全部、及葉開鑫之四十四軍、陳調元之三十七軍、胡宗鐸之十九軍之大部分、咸於該各軍長指揮之下、向黃梅廣濟方面出動、

▲東方十日上海消息　九江十日來電、第六軍第二十一軍約千名、於九日抵潯、與前日抵潯之部隊合併、由火車將一部分載往沙河、一部分載往建昌、現留潯軍隊不過千名、市內尚平靖、

▲全民社南京通訊、昨日（九日）楚有艦隊紹寬司令致軍會齊電云、昨佔武穴後、各艦即西上追擊、富池口現已無敵蹤、本日拂曉、艦隊即逼近田家鎮、期衝上蘄春、蹤敵歸路、頃正與敵艦激戰中云、

▲東方十日上海消息　漢口九日來電云、曾一度退却之何健部、七日以來、向廣濟方面轉取攻勢以劉興軍之一部由側面助攻、劉興軍之主方由武穴方面急速向蘄春方面退却、扼守該地、第八軍第三師派赴該方面增援

▲東方十日上海消息　九江九日來電云、日本驅逐艦浦風、本日午後四時三十分下駛至田家鎮前面之際、當漢兩軍正在戰鬥、當軍有楚有等艦、及水雷艇從事掩護擊射、飛機亦參加作戰、見有射彈一發、落於田家鎮上游永康艦之附近、在左岸小邱上之某軍、忽向浦風作數發之聲射、適命中第一汽筒之上、五藤浦風艦長對此、特派員往訪南京艦隊司令、聲明嗣後如有此種行為、即開砲應戰云、

▲東方十日上海消息　九江九日來電云、總合此間各種報告、寧漢兩軍戰線、由皖省潛山太湖方面進至湖北方面、第七軍之一部、及第十九軍第三十七軍第四十軍第四十四軍之前鋒、四日入黃梅、又其他一部七日由水路入武穴、武漢軍殆無何等之抵抗、逐次後退、集中瑞昌方面之軍隊、八日向富池進發、第十三軍第二十一軍由武甯開赴鄂省之通山、又第六軍由修水、第七軍由萍鄉、向湘境進軍中、海軍以楚有等艦、及水雷艇、運送船若干隻、與陸軍協同作戰、為其前驅、今夕在田家鎮與劉興之第三十六軍戰鬥中、本日午後六時起、約三十分鐘間、在該方面聞軍艦掩護擊射之砲聲甚斷、武漢軍以劉興之兵力扼守蘄春、於田家鎮以上之一帶、軍隊雲集、在江岸裝備野砲、并移動兵力、一方面何健軍八日左右起在廣濟方面轉為攻勢、今晨有激戰、但勝負未悉、

北伐軍攻過明光

下蚌埠即在目前

▲本報十日滁州電　九日二軍二師克復明光、十日一軍一師進駐十軍克復紅心・三界・

▲本報十日南京電　航空處昨晚據飛機隊由張八嶺電告・敵軍已退出明光以北數十里・

▲中央十日南京電　顧祝同部九軍八日佔明光・復跟蹤追擊・佔領烏雲山黃練鋪等地・

▲中央十日南京電　顧祝同電告、八日佔領明光顧家閘、九日早佔領烏雲山黃鍊鋪、現正追擊中、

▲本報十日南京電　停留下關鎮之鐵甲車、准今晚過江、開往前線助戰、

孫傳芳擬退徐州

▲本報十日北京電　孫傳芳軍前線仍在蚌埠・兵未與黨軍接觸・孫部經兩月補充・兵額稍足・惟槍械未齊・孫有退守徐州意・圖保實力・

▲本報十日清江浦電　十六軍一師第三團、六軍十七師第五十團、均由南到浦、

▲本報九日徐州電　張宗輔九日返海州、

▲全民社南京特訊、軍委會昨日（九日）接六安柏文蔚軍長齊（八日）電云、㈠據探報、駐蒙城敵軍惟于學忠所部第七、二十五、二十六三師、不足萬人、分駐蚌埠一帶、故毛師已開渦陽、㈡于前往濟南、聞與張宗昌言論衝突、㈢前駐阜陽潘奉顯各師五乘汽車離蒙、駐蒙張子鐸亦趕到與會、內容未詳、惡對我軍有結合侵犯之意、除飭屬嚴防外、請迅示機宜云云、

馮軍向曹州猛撲

魯軍竭力抵抗

▲本報十日北京電　九日起・劉志陸部與劉鎮華孫良誠兩部在曹州城外激戰・志陸駐定陶指揮・

▲本報十日北京電　隴海路戰局無變化、仍在歸德碭山間相持、魯軍前線為張敬堯方永昌許琨等部、馮軍為鹿鍾麟部、張在鄆家鋪、鹿在柳河車站、馮玉祥在開封、

▲本報九日青島電　濟南訊、魯張定九日偕孫傳芳南下、赴徐州一帶視察軍事、並慰勞前敵將士、

▲東方十日上海消息　濟南九日來電云、張宗昌昨日拂曉由濟赴濟甯、似將由該地進往曹州方面、

戰勝後之西北軍

鄭州舉行祝捷

▲本報九日徐州電　徐源泉九日赴濟甯調第六軍、西開反攻、

▲本報九日徐州電　謝玉田部一師一團九日由津調徐、即西上、

▲本報九日鄭州電　西北軍五十三師師長王鴻恩前守虞城、被敵圍攻、晝夜併防、一面出奇兵襲擊敵人後路、克奏大功、七日抵鄭、升任三十七軍軍長、八日返歸德、

▲本報九日鄭州電　孫良誠韓復榘八日抵鄭謁馮、孫九日返歸德、韓有十日返馬牧集說、

▲本報九日鄭州電　俘虜兩萬餘人運汴、七日由汴運五千名來鄭、內有徐源泉之參謀長及白俄兵、

▲本報九日鄭州電　西北軍所獲鋼甲車、為北京平等太山河南四號、北京平等兩號已壞、運鞏廠修理、

▲本報九日鄭州電　馮玉祥令蘇篤弼代表本人、每日慰勞傷兵一次、

▲本報九日鄭州電　馮玉祥夫人購萬餘元之食用物品及三民主義書、七日率女官傳員四十八人赴汴慰勞傷兵、兵爭索書、不願領食品、馮聞之欣悅、

▲本報九日鄭州電　鄭州各界九日開祝捷大會、並組慰勞前敵將士大會、

馮軍之奮勇破敵

楊虎臣進攻徐州　馮玉祥親自犒軍

開封通訊云、第二集團軍在蘭封杞縣李八集柳河一帶於上月底、晝夜激戰、至本月一二等日大捷、業經諸著迭次報告、今早又得前方確訊、孫總指揮良誠部師長梁冠英於三十一早、三時拂曉、突破敵之右側、連佔楊固集、白雲寺、即向李八集猛追、全獲直魯軍軍長方永昌及白俄顧問數十人、斃其師長一人、生擒旅長二人、俘虜二萬餘人、孫氏命將俘虜之兵士、嚴為審查、又第一方面軍之第四軍軍長馬鴻逵、同時亦進攻新莊、馬為甘肅勁旅、此次作戰、亦甚出力、殺傷過當、馮總司令特獎洋一萬元、該軍皆赤膊握刀、不持手槍快砲、大喊奔陣、不避槍彈、直魯軍皆駭懼反奔、棄械無算、本月一日即將蘭封以東粮秣火車燒去、全線崩潰、吉師長鴻昌與梁冠英本有鐵軍之號、此次吉在前線赤膊指揮、輒持大砍刀向敵陣奔殺、手提人頭大呼猛進、所部兵士亦皆赤膊奮戰、為中國戰爭中、從來所未有、但吉軍因此損傷亦甚重、馮玉祥命鞏縣兵工廠將奪獲鋼甲車速從修理、該車已運至蘭封、準於明日過汴運鞏、開兵工廠已覆電派工人到前方查看、據說三日可以修好、前次通訊言獲鋼甲車四列、今日證明為三列、大砲確為七十餘門、此次鹿鍾麟在陳留之東五十里陽固地方督隊進攻、一日雙方正在休息、鹿乘汽車、流入敵陣、所部以手機關向敵四射、敵人大驚駭遁、其實鹿亦無大隊跟隨、及被敵察覺、鹿已撥轉汽車、馳回本陣、其勇猛如此、據其副官某云、鹿總司令不為敵人所包圍者僅差里許、亦險矣、馮於昨日已命楊虎城由皖北太和搗徐州、鄭大章已距碭山甚近、孫良誠韓復榘等、均進至歸德、敵軍一等退碭山、一小部退曹州、其退曹州者、正被劉鎮華截擊中、馮軍此次大獲勝利、全係謀定後戰、直魯軍深入重地、棄甲曳兵、革命軍皆歡呼為送命隊、亦謔而虐矣、

馮係一日到汴、當晚回鄭、今早（三日）又過汴赴蘭封、慰勞將士、又獨立第一師王鴻恩在虞城詐降褚玉璞、王請褚為軍士講道、褚隻身往、王使衛兵欲活捉老褚、為褚所覺、急逃、王獲褚槍械甚多云、（三日）

徐州通訊云、自馮軍變更戰略、易鹿鍾麟軍扼守開封後、褚玉璞督師歸德、徐源泉率其基本之第六軍、暨二兩旅、及第三師、並新收馮軍岳景震旅、即趨軍於蘭封西之羅王一帶、日必攻擊數次、原期一鼓而下開封、詎一經交鋒、乃一退於蘭封、再退於歸德、將退集於徐州矣、緣中路三六兩軍、悉集於蘭封西、東至歸德、沿途兵力單薄、羅王防綫、由南至東、約五十餘里佈成扇形、東南邊境爲白當集、（歸德西南二十里）所有左翼全綫、係程國瑞之第三軍、方永昌之第四軍、顧震之十三師、各部擔任、又與杞縣附近張敬堯之第二軍不通聲氣、十月三十一日馮軍於左方增加生力軍、逼進三軍防綫、東至白當集、激戰極烈、三軍幾致全軍覆沒、勢已不支、正當吃緊之際、月前詐投直魯軍王鴻恩部、突於三十一日在蘭封東之內黃縣反正、槍聲一起、牽動左翼全局、三軍四軍十三師各部因之退缺、在蘭封之第六軍、斯時腹背受敵交通綫亦復阻斷、兼之左翼放棄原陣地、徐源泉隨下令退出蘭封、率秦毅之二十三旅、丁來源之五十五旅、及岳景震部、向羅王東北賀村魯軍潘鴻鈞部退去、至第一旅馬龍章、六十三旅倪占魁、第三師張遜亭部、則向內黃縣敗退、褚玉璞見大軍多退駐柳河、隨命掘壕固守、計此役三六兩軍傷亡迨盡、徐源泉尚無下落、程國瑞待罪去濟、北京河南山東鐵甲車、悉被馮軍擊毀、精銳傷盡、勢難再舉、褚以由歸德至碭山鐵路、岔道太少、兼之水煤缺乏、令飭各部除留軍需軍械傷兵車不動外、餘一律開徐、褚隨於一日晚由歸德乘直隸號鐵甲車移駐碭山、但恐馮軍乘勝急進、則甘魯隸軍東奔西竄、而難免浩劫云、（十月四日）

你看為甚麼

冠生園的大減價

令萬衆歡迎

就係因著名藥製陳皮梅、果汁牛肉。餅乾糖果。罐頭食品。冬令補品。各地名產等。

均削碼賤售・

解決食在廣州問題

廣州老婆餅每打洋一元 包洋一角 內附一元贈券

河南小鳳餅每打洋四角 包洋二角半

盲公餅每包洋五分

香化杏蓉餅每包洋七分

牡丹富貴餅每包洋六分

批發特別克己

五馬路中寶善街 廣州東樂園餅家 乙553

晉奉鬧未有大戰

▲中央十日南京電　北京駐軍均開赴前線、奉張令富雙英部新兵五團壤防、但未訓練、無紀律、山海關現由吉黑軍駐守、聞僅一旅、

▲本報十日北京電　石家莊奉軍每日派鐵甲車往順德探路、

▲本報十日北京電　奉幹部聲明、涿事或硬攻、或軟困、或勸降、悉由前敵主持、此間不過問、

▲本報十日北京電　奉系人談稱、晉閻在雁門關及平山井陘置重兵、中路較虛、故奉軍攻晉、涿軍代表來京說亦不確、

▲本報十日北京電　陸榮廷命子裕光改編馬濟舊部注重平荊關、

▲國聞社十日北京電　京綏路電線蒸（十日）通至包頭、惟沿途橋樑破壞甚多、日內尚難通車、

崇明剿匪將竣

▲中央十日南京電　崇明大股土匪密集汀夏村、六日派軍痛勦、斃匪首潘開道等、其餘匪首顧同悉等、已由海陸軍剿剿殆盡、

國府治下之軍政

▲中央十日南京電　政府特派張繼居正為駐日本全權代表・

▲國聞十日南京電　軍委會函財部、於本月十五日前籌款三百萬元、以濟軍需、

▲本報十日北京電　統一教育權限、正由教部擬訂辦法、清華監務稅務等校、亦須受節制、

▲本報十日北京電　京師學務局嚴禁各小學藉口經費不發、巧立名目收費、

▲中央十日南京電　皖省黨部執委方治劉求南來京報告該省最近黨務糾紛、

▲國聞十日南京電　財長孫科委鹽務署長劉維熾兼鹽務稽核總所所長、

▲國聞十日南京電　國府特派張溥泉居正為赴日全權代表、

▲本報十日本埠消息　國民革命軍潮梅警備司令王俊定于明日（十一）上午六時與黃埔學生劉冠世等三十二人乘長崎丸赴日、

▲中央十日南京電　甯戒嚴司令部今日開軍警聯席會議、分配警衛責任、

▲本報九日鄭州電　馮玉祥七日召集特別黨部委員及總部各處領袖、商促黨務進行、

▲本報九日鄭州電　馮玉祥令郭春濤黃敵谿任右民李世軍會同鄭縣縣長、籌設模範新村、

▲本報十日南京電　財政次長鄭洪年、於今晚九時半乘夜車赴滬、

▲中央十日南京電　財部派袁運為鄂西財政專員、簡煥章為鳳陽關監督、

▲本報十日南京電　軍委會組織特別黨部、中央派陶冶公張靜惠嚴重繆斌張華輔黃谷泉張元祜馬曉軍陳廷綱蔣堅忍為籌備員、

▲中央十日南京電　甯市黨部今晚開農工同樂會、紀念總理誕辰、到農工三千人、

▲中央十日南京電　劉寶題派朱文振來京接洽、願整所部、勉効前驅、

▲國聞社十日南京電　江西権運局長周澂、有舞弊情事、畏罪潛逃、財部通令緝獲、

▲國聞社十日南京電　廣東財政廳電孫科、報告粵財政狀況、

各地雜電

▲電通十日東京電　勞俄政府決定投資於蒙古鐵路、從外蒙古庫倫起至恭亞夫達間之鐵路、從來春起工、

▲本報九日青島電　駐青日領事矢田部八日晨由膠濟路西上、視察沿路現狀、並由濟南赴北京公幹、

▲本報十日北京電　英美法意四使館籌備歐洲休戰紀念、

▲本報十日北京電　日本情報局沙田課長在京無活動形跡、任務未明、

▲本報十日北京電　沂畿臨時急賑會函交部、請備車運衣粮、賑涿州難民、

▲本報十日北京電　今日閣議公布案、㈠內沈報告查勘海河情形及治本治標計畫、請籌的款、先治標、決由財內稅三部處會籌的款、㈡內農兩部會籌整理故宮辦法、決交委員會核辦、

▲本報十日北京電　軍事部承認國際聯盟軍縮預備委員會第三次會議決案、可作討論軍縮之根據、

▲路透八日倫敦電　外交大臣張伯倫今日在下院答覆關於中國狀況之問話、詳述七月二十七日英在下院所發宣言後一切情形、謂近今英國商業委員團調查揚子江之狀況、覺英國船公司大可重開漢口至長沙班、長沙狀況大有進步、並無排外之象、共產黨已遭嚴峻遏制、重慶亦頗安謐、絕少排外情感、共產主義已不復存、該埠英領事署業已復開、宜昌領署一俟供職有人、亦將復開、揚子江上游之英船已試驗復開、聞英商現紛紛回至長沙宜昌及重慶云、

▲國聞社十日北京電　海河淤塞、決由交部稅務處籌款治標、僅擬疏濬下流、通津沽航行、

▲路透九日廣州電　廣州政府已向英總領事聲明明晨定竭力制止對英抵貨、

▲路透十日香港電　運兵船泰末塞特夏號今日載英兵一大批開往上海、

搬場要

請租上海搬場汽車
隨帶夫役代搬代裝
車租小時洋四元
總行三馬路十號
分行大世界西首
電話中一三九三

上海搬場公司

大功六・・・通便潤腸

不論何種食物。除滋養料以外皆係渣滓。此渣滓大不利於人體。若能在大便中排洩出外。斯即為康健之體。倘腸中燥熱。即阻礙渣滓出路。從此大便不通。腹內疼痛。胃納亦不開。血液污濁。面上惡瘰斑斑。頭痛發熱。引起不可思議的惡病。十分危險。

百齡機

能使大便通利。性含潤澤。不瀉不覇。患大便閉結者。服後即見通利。蓋百齡機既入胃中。能將渣滓驅之於腸。藉藥力以助腸之伸縮。增加滑潤。催腸中廢質下行。排洩不見阻礙。大便乃通。吸鴉片者。尤為相宜。倘能久服。包你每日大便一次。精神舒暢。永遠無病。常存天然之康健。

◉大瓶二元◉小瓶一元

上海愛多亞路 九福公司發行 各省分行及全國各大藥房均有出售

共產黨在無錫起事未遂

軍警下鄉痛剿　良民橫被殺戮
軍隊開至安鎮　共黨無能爲已

共產黨最近在宜興失敗之後、毫不悔禍、依然到處蠢動、幸各地軍警頗有戒備、不易得逞、該黨乃變計專在鄉僻地方活動、據無錫電訊、該縣東鄉於八日夜、共黨曾圖謀起事、幸發覺尚早、地方未盡遭糜爛、而共黨亦鳥獸散去、惟善良居民則頗受驚恐也、茲將無錫共黨起事不遂消息紀錄於左、

▲本報今晨無錫消息　今晨四時・錫地安謐・

▲本報今晨無錫消息　今晨一時・剿共軍隊（即十三軍第一師特務營）已開抵安鎮・共黨擬竄嚴家橋・

▲本報今晨無錫消息　十日夜十一時、共黨數百人在距東亭相近之閭港村開會、其首領爲蔡大圻、議甚秘、東亭軍隊聞訊、擬天明往剿、東亭現有軍隊三連、

▲本報無錫消息　東鄉共黨、號稱三千人、實則百分之九十二三均係無知貧民、或被蠱惑、或遭脅從、烏合蟻聚、揭竿妄動、軍隊進剿、不難即平、

▲本報今晨無錫消息　無錫夜間戒嚴、均發臨時通行証、各路盤查甚嚴、車站一帶尤甚、

▲本報今晨無錫消息　公安局稽查陳榮泉昨夜在本邑新世界旅館捕獲共產嫌疑者四人、內有女子一人、

▽電話

▲無錫今夜九時後特別戒嚴、六城門均派警駐守、來往行人概受檢查、

▲共黨委員長嚴某、於昨晨在懷下市廣貼布告及標語、

▲共黨在梅村起事後、經軍警下鄉追勦、至羊尖嚴家橋地方相遇、雙方遂開火、

▲北鄉查家橋一帶、聞尚有共黨數十名、聞軍警至、即四散、該地鄉民錢壽祺被架、

▲昨夜安鎮共黨起事後、將當地陳姓倉廳搗毀、

▲縣公安局水警區、因利便勦共起見、特假縣政府設一聯合辦事處、

▲無錫至江陰長途電話、昨日午夜始悉被共黨割斷、無從通話、

▲無錫東北方面堰橋吳家渡尤家且萬安橋東亭江起橋一帶電話電報線、全被共黨割毀、

▲今日下午二時、俞縣長在縣署召集商團與水陸軍警開緊急會議、討論勦共及防護地方等計劃、

▲懷下市查家橋有醫家錢炳文家、被共黨搗毀無遺、臨竄時並擄去長工一名、

▲安鎮安輯甫張漱石二家、均遭共產黨徒摧毀、張漱石聞訊、急逃至鄰村、幸未遭難、

▲安鎮安若泰家全被毀、

▲安鎮安輯甫長子安德盛、被共黨擄至橋旁、綑綁橋石欄上、施行槍斃、時有某局差經過該處、睹此情形、思繞道至城報告、詎被共黨瞥見、故同遭槍殺、

▲懷上市東湖塘有張姓倉廳、始於八日開倉收糴租米、詎九日午後二時、有共黨千餘名蜂擁入倉搗毀、張姓賬房孫某被殺斃、其時適有地方董事吳吉亭在倉廳、亦被共黨用鋤頭砍斃、旋至當地四商店搶刦而逸、

▲無錫公安局探員報稱、陳四房後石園裡設有共黨總機關、全部黨徒約萬人左右、附近農民被彼輩殺戮者甚多、

▲無錫東北鄉航運一律停止、

▽快信

無錫通訊云八日晚間、有共產黨徒、煽惑農民八九百人、在無錫東鄉暴動、焚屋擄人等情猖獗異常記者聞訊、於昨晨下鄉實地調查、於午後返城、將調查所得、略誌如下、

▲陳四房遭刦情形　昨日（九日）下午三時、東鄉北下鄉梅村鎮附近、有共產黨徒煽惑農民秘密開會預備起事、至四時左右、分派黨徒數十人、至鎮購買紅布、鎮人見形跡可疑、即紛紛收市嚴防、黨徒回報、稱鎮上已有戒備、即變更計劃、折赴堰下附近之陳四房地方、其時已集有千人左右、該處陳姓望族、有良田千數百畝、到時約在晚間七時左右、陳姓家人、已早聞聲逃避、暴徒到後將全村包圍、水洩不通、高呼高生智已於今日十二點鐘到無錫、預備設司令部在安鎮、並高呼打倒土豪劣紳、即有共黨入陳龍寶等家、將木器樑櫈、堆高及屋脊、和以稻草、用洋油灌入、即縱火焚燒、全村七家、有房屋百數十間、盡付一炬、自七時燒起、至十一時始燒盡、全體暴徒、始向石埭橋等處竄去、至今晨三時、始漸漸散盡、歡笑後見片椽無存、並將陳龍寶及老嫗各一人擄去、生死未卜、

▲暴徒之行刦武器　此次暴徒行刦、共有快槍四五支、手槍七八支其餘均單刀鐵尺木棍農具等器、均衣短服、無識愚民居半數、各暴徒頸項有懸大紅絨球兩個、有懸紅布一條爲符號、以資識別、在焚屋時、步哨放至新塘橋、以防城中派隊下鄉追勦、在焚屋之時、派共黨兩人、乘脚踏車至東亭附近宕橋頭地方、將第二根電杆鋸斷、八條電線亦割斷、以致天明後、通城電話、完全斷絕、

▲錫城已加緊防共　城區防務由警察保安兩隊合力防守外、其餘各處崗警、均武裝站崗、東門外沿鐵路要道、有武裝警士守望、以防共黨竄入、又新造之新西門尚未竣工、有水警保安隊防守、並架設機關槍一架、以防意外、至必要時商團全體出防、并由宋公安局長派宋六才、爲六城總巡查、城區防衛頗密、惟四鄉則甚難也、水警二區六隊第二分隊長劉雲、就以東亭梅村安鎮蕩口西倉等處、均爲己之防地、是夜得報後、立刻至東亭鎮督率八號巡官唐得勝、帶警出發梭巡、並派放步哨至宕橋頭新塘橋附近、以防共黨衝入東亭、又西倉士紳蔡宏勳、商團副會長朱君、據梅村人報告後、立即轉報蕩口水警二號巡官劉幹臣、劉率探警與商團楊警等二十九人至陳四房、暴徒已散去、並聞暴徒至查家橋時、貼有布告一紙、現因已被軍隊揭得、內容未悉、並聞查家橋顧姓家、亦有損失確否待証、

▲四鄉之風聲鶴唳　前夜共黨焚屋時、並不在搶物、志在焚燒紳富住宅、擾亂地方治安而已、且操土音者居多、出事地點離城約四十餘里、素稱僻鄉、故易於肇事、軍警一時亦不及奔到、故共黨膽敢如此、至梅村查家橋石埭橋等處、究竟被擾與否、因記者亟待返城、不及調查、因該處一帶交通不便、當夜深恐不及返城、至水渠裡地方、聞亦波及、以黨徒路過之故、一時城鄉風聲鶴唳、大有草木皆兵之概、記者草稿既竟、續得報告、安鎮暴徒亦到、鎮紳張漱石及張文森兩家完全被焚、家人且均失踪、可見共黨之猖獗、聞水警黃區長已委派二分隊長劉云龍、在鄉指揮一切、便宜行事矣、（十日下午發）

宜興共黨案之前因後果

省黨部科員蔣乾元之調查報告

國聞社南京通信云、自國共分裂、甯漢實行清黨、共產黨已受極大之打擊、已不敢公然有所活動、但彼等之陰謀、仍暗中進行不遺餘力、最近崇明南匯宜興等處之暴動、即爲共產黨徒陰謀擾亂之計劃、南京方面、七日曾於城北各偏僻等地、發現共黨散布之傳單、內稱於十一十二兩日有發動之舉、故當局者發覺後、該夜九時即下令嚴密檢查下關進城之旅客、十時斷絕下關與城內交通、南京特別市政府戒嚴司令部公安局均會議防範辦法、其在上海方面聞由張定璠市長來電稱、發覺共黨約期舉事之證據頗多、故各地亦不得不有相當之警戒、茲將江蘇省黨部組織部科員蔣乾元赴宜興調查暴動之結果、錄之於下、爲報告事、職於四日到宜、今將調查所得、報告如左、其各地報館已經詳載者、恕不錄、

▲事前之活動　共產黨首領萬益、本爲黨部公開後之第一屆執行委員、清黨聲起、乃遠逃海上、而其羽黨、則仍活動於宜城四鄉、後各縣黨部改組、即乘機混入縣黨部、爲特別委員或職員、故宜興黨部竟被若輩借屍還魂、惜乎宜興黨部人員、受其利用而不覺、以致黨務完全爲所把持、查彼等開會、常在第十二區黨部、黨徒則多散居四鄉、專以誘惑農民爲能事、同時宜興中山中學校長史乃康、教員史乃勳、莫子卿、及中山女子中學校長湯維周等、亦係共巨子、暗中公同活動、致兩校意志薄弱之男女學生、咸被煽惑、而兩校學生會、遂成共黨徒之秘密會場、並爲印刷共黨宣傳品之機關、共產黨既有此三處、彼此連絡、互通聲氣、遂得暢所欲爲、最近萬益復捲土重來、大肆活動、而宜興當局又不加密察、致形成此次巨變、

▲誘惑之方法　事前數日、共產黨即開始向農民宣傳、以減輕田租爲惟一前提、（如每畝每年本收租米一石、請願後則減收五斗）並云、現在南京國民政府、將加收田畝捐、每畝二元、農民聞之、驚喜交集、驚者爲將增加畝捐、喜者爲黨員領導、可以請願減輕畝捐及田租稅、所言皆屬農民直接之利益、故皆樂從、共產黨又云、十一月十一日、江蘇六十縣之農民、將有同樣之請願運動、若宜興農民、無同樣舉動、勢必落後、則將來宜邑農民之負擔將獨重、農民聞語、羣甘服從、願供驅策、而共產黨之計成矣、

▲事前之準備　共產黨除原有盒子砲四枝外、并暗結土匪、爲之後盾、故復得有快槍數桿、其餘農民、均手持木棍、紅布領結、臂纏符號、故入城時、儼成隊伍、秩序井然、甚爲整齊、（下略）

▲[illegible]（一）共產黨本約於十一月一日上午十時暴動、在十時一刻、即有黃埔中央軍事政治學校第五期畢業生名胡庠者、首先探得共產黨之密謀、并持有證據、赴縣報告詳情、將證據呈縣長周亞南察閱、請速派警赴縣黨部緝拿、詎縣長以黨員不便任意捕拿對、胡庠乃奔至公安局請求、詎前公安局長徐樂同、又以區區農民不足爲患對、（其時新公安局長尚未就職）胡某再奔赴商會、要求商團出防、而商團團長、則尚高臥未起、及胡再轉至公安局時、槍聲已起、全城混亂、事遂不可收拾、綜觀上述各情、此次事變、當局實不能辭其從容之咎、（三）共產黨起事後、第一步即收繳商團槍械、第二步即捉拿紳豪、重者槍斃、農人見此、俱相奔避、秩序遂亂、共產黨首領萬益、見農人四散、不能成隊、乃縱獄犯、以壯聲勢、四徒得釋、即四出搶掠、土匪乘之遂成此次之刦、（四）共黨盤據宜城者、約一晝夜後、見勢不佳、乃率衆携械逃匿、

▲事後之觀察　（一）民衆方面、皆感此次之受欺、對於共產黨、已畏之如虎、并有相當之覺悟、（二）士豪劣紳方面、則得意洋洋、萬惡勢力、恐將從此愈形猖獗、（三）青年男女、則逃匿一空、蓋爲避嫌、（六）我們得到此次經驗後應注意之點、（一）以後各縣黨部執行委員之人選、應慎重選擇、庶不致再蹈宜興黨部之覆轍、（二）各學校之校長尤應選擇、並宜時時秘密調查其行動、更應取締私立中學、蓋據此次調查結果、共產黨徒、常假慈善事業、或公共場所爲機關、（三）黨員應努力農工運動、尤應在農工切身的利益上着想、以博得農工之信仰、而不致爲共產黨所誘惑、（四）應嚴格審查黨員入黨、

又無錫通訊云、有梅君（浙人）者服務宜興某機關、此次該縣共黨本月一日起事、梅君曾一度被執、幸情急智生、得以逃出虎穴、昨日乘輪來錫、將此次共黨在宜起事種種面告記者、茲將重要者分別追紀如下、

（一）此次共黨起事、原擬刦取水陸軍警商團武器後、出而攻武進、預定總指揮爲萬鎰、副指揮爲史乃康、共運動農民之措辭、除以每畝將加征特捐二元恐嚇外、且謂若將此議推翻、則以後還租、可打八六折、否則厲厲剝削、農民將無噍類等語、一般無智鄉民、聞得還租打折四字、當然打動心坎、故事歷一日、四鄉農民、荷鋤來城者、無慮萬人、紛紛至城內縣政府前等候、此一日午間事也、迨共黨會議後、即有大批土匪混入、實行無秩序之大破壞、農民則搖旗吶喊而已、（二）二日清晨七時許、天空忽有軋軋之聲、自西而東、一般農民莫不仰首而望、見有飛機一架、盤旋空中、忽升忽降凡三次、嗣即飛去、鄉民詫爲奇觀、而共黨首領則已驚覺矣、於是急將拘捕到縣之業主紳士等七八人、悉數拖出槍斃、臨刑時共產黨徒齊聲高呼祭旗、（三）紳士業主槍斃後、共黨即四散出縣、爲謀個人生財之道、而城內之商店富戶、均遭搶掠、時有共黨叛民喊殺聲及百姓號哭聲、（四）是日下午三四時、共黨首領萬益、強迫其老母髮妻離宜他去、母年已六十餘、聞其子甘冒不韙、頓足謂其媳曰、我萬氏祖宗之墳墓、將不保矣、迨被其子逼令他徙、乃揮淚斥之曰、萬氏何不幸而生汝、致召家殺身之禍耶、汝可去、吾甯傷、須守此宅、萬益爲母所責、怒謂其妻曰、母不去汝如何、其妻畏其兇、祇得扶其姑出北門而遁、萬氏走後、同黨中之湖匪流氓、亦紛紛挾貲他遁、至被誘來城之農民、則猶靜候指揮、初不知慘遭刑法、即在目前矣、（五）當共黨紛亂搶掠之際、警察商團、已齊集攻城、黨徒勢不能支、即開城逃逸、商團警察在後追擊、于是頭項間繫有紅布條鵠立城門口之農民、遂一一被捕、拖至縣前、仿照共黨槍殺紳士之法、施諸農民、陳屍纍纍、身首分離、其狀至爲可慘、

港督將抵北京

▲本報十日北京電　港督克萊孟將於十二日由日抵奉、即來京、定十五日謁張作霖、現各方籌備招待、

▲本報十日北京電　港督克萊孟預定十二日到京、潘內閣即晚在外交大樓設宴款待、駐京各外使及高級官員均被邀、梅蘭芳楊小樓等演劇、

北京延長西班牙廢約

▲本報十日北京電　中西商約今日期滿、西使嘎里德今午赴外部謁王蔭泰、仍反對外部所提舊約無效及倣照比約期滿後之過渡辦法、主張從長計議修約辦法、期內舊約仍有效、外部一切倣比約前例、但因爲保持外交團感情起見、不即宣布舊約無效、

京兆區內之晉軍

▲本報十日南京中央電　晉軍便衣隊已佔領石匣牛欄山・馮部鄭繼承軍由薊縣進展平谷・與密雲石匣之晉軍聯合・

▲本報十日北京電　直南晉派官吏已去、新官未到、尚安謐、天門會因晉馮兩軍助紅槍會壓迫、對直魯軍表好感、紅槍會仍佔優勢、

特委會九次會議

通過要案十六項

南京通訊、中央特別委員會于九日晨九時舉行第九次會議、到李烈鈞、王伯羣、鄒魯、蔡元培、孫科、伍朝樞、謝持、覃振、茅祖權、譚延闓、白崇禧等、孫科主席、決議要案如左、

（一）通過中央八部組織大綱、
（二）國府監察院組織法、照審查案通過、
（三）中央特委會處理軍事區域黨務條例、通過、
（四）加推潘雲超褚民誼、爲監察院委員、
（五）派許崇智前往日本歐美各國、視察黨務、
（六）通過湖北黨務整理委員會委員、熊村榕、邱鴻均、居勵今、方子樵、李翊東、吳醒漢、楊在春、林礪鋒、楊時傑、吳醒亞、曾集熙、孫繩、祝潤湘、麥衡樞、田鵬
（七）通過四川黨務特派員盧師諦、朱之洪、石青陽、黃斗寅、曹叔實、四川臨時執委唐昭明、黃聖祥、黃季陸、曾道、劉鴻材、劉庶唐、鄭在芳、陳天民、陳銘德、李爲綸、鄒德高、臨時候補執委劉紹斌、杜定鴻、蘭守謙、黃季新、陳仲卿、臨時監委宋輯光、余際唐、董鴻詞、
（八）通過江西省黨部臨時執委黃實、許德珩、張振民、蕭介民、姜伯彰、劉伯倫、曾憲民、孫鏡亞、巫啟聖、鄧棨惠、張四維、蕭淑宇、俞百慶、候補執委胡曜、陳禮江、張拘芝、王禮錫、劉有莘、涂明揚、李小青・袁興烈、臨時監委楊賡笙、劉侃元、蔡公時、孔紹堯、劉一道、
（九）派謝作民、吳紀陟、黃海山、戴愧生、陳官明、王泉笙、羅喜卿、爲斐律濱總支部臨時執委、林美回、馬平洪、葉獨醒、潘嘉、沈祖徵、爲臨時監委、
（十）中央日報館決設於南京、開辦經常各費仍照原預算、
（十一）交宣傳部審議辦理、
（十二）慰留褚委員民誼、
（十三）令皖省政府保護安徽省黨部、並還交省黨部地址、
（十四）人民宗教信仰自由、應照本黨黨綱規定辦理、但同善社應加取締、
（十五）由中央組織部、擬訂懲治吸食鴉片之黨部工作人員辦法、
（十六）甯市黨部、呈請規定腐化惡化官僚政客之解釋、並明定懲辦條例、交常務委員審查、
（十七）內蒙國民黨報告黨務、分交組織宣傳兩部、

蘇機工潮可望總解決

蘇州通訊云蘇江鐵機工人、同盟罷工、已逾一月、其詳情已屢誌本報、茲悉南京、中央黨部及省黨部組織之蘇州鐵機工潮調解委員會、昨特電致蘇州總商會、商民協會、鐵機工人聯合會、定於本月十三日、在甯召集調解會議、勞資雙方、均各派全權代表四人出席、商會及商協會、各派代表一人、鐵機工會代表二人參加調解、並定十一召集雙方負責代表二人、先行談話、以便採納意見、旅甯鐵機工會辦公處、昨亦函致蘇州鐵機工會、請即日推派代表到甯、出席調解會議、大約經此一會議、所謂遷延不決之鐵機工會、或可得一解決、至鐵機工會方面、接得甯方電訊後、當於即日（九日）召集各分會全體代表、開臨時緊急會議、經衆議決、翻定張春山陳正才爲鐵機工會全權代表、一分會陳正元、二分會劉定邦、三分會周桂棠、四分會宋漢邦、五分會倪錦春、六分會徐榮生、邱長生、八分會徐德林、爲各該分會負責代表、除張春山陳正才刻均在甯外、其餘各代表、於當晚（九日）乘夜快車赴甯、至市商民協會方面、亦已推出代表徐夢周、於昨日（十日）上午乘車赴甯、但總商會之代表、則尚未推出、茲將甯來電函、原文錄後、

▲調解委員會電　急、分送蘇州商民協會、總商會、鐵機工人聯合會均鑒、查蘇州鐵機工潮、經本會議決、定本月十三日、召集調解會議、勞資二方、各派全權代表四人出席、蘇州商會、商民協會、各派代表一人、鐵機工人聯合會、派代表二人、先行談話、以便正式會議前採納雙方意見、以作調解準備、希即查照、並分別轉致勞資二方、迅即推舉代表至期到會、毋得遲延爲要、

▲旅甯辦公處函　旅甯辦公處陳正才函、十萬火急、提報、八號上午八時抵甯、遂赴中央黨部、適遇省黨部蔣子英沈素生、中央黨部陳裔民葉光宇等、正值會議、由沈素生報告調查勞資經過情形、及討論辦法、即召予入席、予除陳述工友困難外、並請示辦法、結果各委員面諭、速推負責代表約五人、即日來甯解決一切、惟第四分會、必須能負全責之代表兩人或一人、來甯參加等情、據此切實呈報、仰祈迅予討論、推派全權代表來甯、惟三星廠無論如何、均須推出負責代表兩人或一人、來甯參加、俾免隔膜、要求干葯出席、業已說過、據各委員說、俟事結束再說、刻下可不必多費手續、予在甯靜候、務望火速來甯、幸勿遷延、以失衆望、千乞勿誤、（十一月十日發）

軍事區域黨務條例

中央特委會處理

南京中央社云、十一月九日上午九時、中央特別委員會、在該會會議廳開第九次會議、中央組織部、提出中央特別委員會處理軍事區域黨務條例案、當經逐條通告、即日施行、茲將是項條例錄之如次、

（一）中央特別委員會、於軍事區域內、得派員組織臨時黨務委員會、或黨務整理委員會、辦理該區域內之黨務、
（二）臨時黨務委員會、或黨務整理委員會、按照所轄區域、稱爲某區某省、或某某數省臨時黨務委員會、或黨務整理委員會、
（三）臨時黨務委員會、或黨務整理委員會、於該主管區域內、得派員組織或改組縣市黨部、
（四）臨時委員會、或黨務整理委員會、於必要時、得解散其主管區域內之省黨部、或特別市黨部、并代行其職權、
（五）臨時黨務委員會、或黨務整理委員會、應將所派辦理縣市黨務人員之姓名履歷、及入黨、年月、詳報中央、核准備案、（未完）

中央特委會各部組織大綱

南京中央社云、中央特別委員會分設八部、一組織部、二宣傳部、三青年部、四婦女部、五農人部、六工人部、七商人部、八海外部、所有各該部組織大綱、業由該會第九次會議全體通過、茲將前項各部組織大綱、分別錄後、

一、組織部

第一條、本部遵照中央特別委員會之決議、設委員若干人、互推主任委員一人、會同到部委員、處理一切部務、

第二條、本部設秘書一人、承主任委員之命令、襄理本部一切事務、

第三條、本部事務、分設第一第二第三第四第五第六六科處理之、

第四條、第一科分文書、保管、收發、庶務四股、其職務如左、一文書股、掌理本部公文之撰擬、及本部會議之記錄事宜、二保管股、掌理本部文卷表冊黨證出版品及書報等之整理保管事宜、三收發股、掌理本部文件表冊出版品之收發事宜、四庶務股、掌理本部庶務事宜、（未完）

蘇財廳嚴催各縣解欵

—以濟軍糈—

南京通訊、軍事委員會、以西征北伐軍事節節勝利、所有軍糈一層、尤須未雨綢繆、特會同財政部令飭蘇政廳、限十日內、籌集大宗款項、以應急需、張財廳長奉令後、特嚴電各縣長切實辦理、茲特錄其代電如下、

各縣縣長覽、方今西征北伐軍事勝利、爲我革命軍完成之緊要關頭、亦即民衆起死回生之唯一時期、迭奉軍事委員會財政部令、飭限十日內籌集大宗款項、以應急需等因、本廳長深知各縣辦理財政、至爲困難、豈忍重加督責、但當此危急之秋、設若餉糈不給、功虧一簣、如大局何、各縣長效忠黨國、權衡輕重、必不至因循姑息、秦越視之、即我同胞幸隸東南桝幪之下、縱不敢謂家給戶足、咸慶富庶、然環顧直魯等省軍閥之蹂躪、武漢等處經濟之壓迫、孰此綳彼、情景如何、人孰無良、必有踴躍赴難者、況本年大江南北、均皆豐收、天佑良善、使有餘力、以報國家、至可欣慰、忍痛苦於今日、圖解放於將來、人同此心、所宜共勉、今與各縣長約、（一）續募二五庫劵攤派之數、即從前鹽餘庫劵之數、（未派鹽餘庫劵者、按從前二五庫劵派數）無論如何、必須募足、分四期解省、以十月底爲一期、（正在考核）十一月半爲第二期、十一月底爲三期、十二月半爲第四期、按期解足、不得稍有欠缺、（二）借濟之欵、於電到五日內、一律解清、（三）房租濟餉之欵、於電到五日內將已收者解清、未收者趕緊催收、以本月爲限、（四）應征田賦雜稅、儘力催征、倘有刁胥欠糧、頑戶抗賦、嚴行懲治、綜上四項、第一批大縣十萬以上、中縣五萬至三萬、小縣一萬以上、限電到日專電報告、認解數目、及解期、凡通電之區、勿用鈔電、按數於十號解到、無或愆誤、救國在此、盡職在此、本廳長尊之敬之、引爲同志、倘仍謾不經意、是謂曠職、本廳長即於本月終從嚴考核、提出省政府會議立予罷斥、何去何從、惟該縣長自擇焉、特此通電知之、財政廳長張江印、（九日下午）

華麗牌香煙

烟絲金黃
滋味醇厚
高等貨色
普通價錢

高等人士
皆愛吸之

注意　華麗牌香烟空听五只連劵可換本牌煙壹听（惟擇烟花稅責客自理貫烟不在此例）

中國中和烟草公司出品

袁製　解毒精　俞國珍題

主治
小便破腫　尿管刺痛　陰肛痔瘡　腎癰消爛　瘰癧串核　口鼻潰爛
包頭疳瘡　初起淋濁　漏體梅毒　魚口橫痃　婦女陰瘡　梅毒穿頂

（價目每瓶一元二角）
上海西新橋北首
濟華堂藥房發行
各埠藥房　先施永安　新新公司　均有經售　函購寄費　加一明認　鷄牌商標

蘇政府第三次政務會議

南京通信、江蘇省政府委員會、八日下午三時四十分開第三次政務會議、出席委員茅祖權、陳和銑、何玉書、高魯、張壽鏞、何民魂、張乃燕、（劉藻彬代）陳世璋、劉雲昭等十人、茅祖權主席、丘學紀錄、

報告事項

一、報告第二次會議決議案、二、主席報告、鈕主席因公赴滬、來函告假、三、何委員玉書報告昨日代表省政府參加中央黨部總紀念週情形、四、主席報告如下、1.宜興共匪暴動經過及民政廳與省黨部會派委員赴宜調查等情形、2.南通兵變及崇明外沙匪患各情形、3.第四中山大學各中學高師一代表宋啟潤等昨日來府請願免納繕費、以重師資、並令各校長遵辦等情形、五、國民政府電知、本月文日舉行總理誕辰紀念會、希遵照、六、國民政府秘書處函送外交司法兩部及監察院並湘鄂臨時政務委員會等組織法、希查照、七、廣東省黨部改組委員會世日通電、聲討唐生智、八、第二集團軍第十一軍軍長馮毓東電告、奉命遵於艷日在三原防次就職、九、廈門市黨部籌備委員會通電、聲討唐生智、十、西安第二集團軍第六方面軍總指揮部政治處王士鐸等電告、奉總部命組織、於十月三十日在西安開成立大會、各職員宣誓就職、十一、中國國民黨河南省第三次全省代表大會冬支徵三日電告第一二三四五六諸次會議決議各情形、

討論事項

一、第四中山大學各中學高師一代表請求免納繕費案、（決議）函第四中山大學核辦、二、首都各界反對侵略滿蒙運動委員會函請補助經費案、（決議）捐助一百元、三、何委員民魂提議、省黨部經費前由中央規定每月由省政府協助一萬元在案、現省黨部經費異常困難、省政府應如何協助、請公決案、（決議）行財政廳每月照撥一萬元、四、何委員玉書提議、擬呈請國民政府另發本府各廳印信案、（說明）查省政府之組織、係聯合各廳而成、省政府之與各廳、係整個的、而非分離的、即無各廳不成其爲省政府、無省政府亦不足以成各廳也、故各廳名稱、其上必冠以省政府字樣、始足以表示其眞義、如民政廳然、其全稱應爲「江蘇省政府民政廳」方合、（其餘各廳准此）若稱爲「江蘇民政廳」、是離省政府而獨立、與組織原意不符矣、前國民政府頒發本府各廳印信、俱無省政府字樣、故擬呈請國民政府另行頒發、是否有當、請候公決、（決議）通過、五、茅委員兼民政廳長祖權提議、請派張宏業爲日本市政考察員（無給職）案、（決議）照辦、六、民政廳呈復龍潭一帶災區前已遵令派員查明情形、祈鑒核案、（決議）行民政財政兩廳妥擬辦法、提會討論、七、民政廳呈爲遵令派員視察龍潭附近各村鎮慘罹兵燹情形報請鑒核案、（決議）併上案辦理、八、上海臨時法院推事梁仁傑因病呈請辭職、祈示遵案、（決議）慰留、九、財政廳致預算委員會函爲江浦貧兒教養院請補助經費一案、申述情形、請核辦案、（決議）函請第四中山大學查明該院人數及辦理成績、提會再議、十、暫編第十一軍副官長朱芾皇呈爲遵令造具清冊、仰祈鑒核備案案、（決議）准予備案、十一、前司法廳呈復查報江都匪徒劫獄一案情形、祈核奪案、（決議）交民政廳核辦、十二、民政廳呈爲上海縣征收全縣房捐、應否仍歸地方款產處接管、據情轉呈、祈核示案、（決議）交財政廳審查、十三、劉委員雲昭提議、請規定省黨部省政府委員談話會日期案、（決議）定每月最後之星期六下午舉行、函省黨部徵求同意、十四、議決定於十日、（星期四）下午二時開臨時會議、下午六時三十分散會、（十日）

浙政府對禁烟之表示

杭訊、浙江省政府關於禁烟事、致國民政府電云、南京國民政府鈞鑒、查浙江辦理禁烟、向極嚴厲、國際間早已承認爲禁絕省分、嗣雖軍閥專政、稍稍廢弛、然亦非敢公然取銷此項禁令、此次財部頒布關於禁烟各項條例、並准商人在浙設處專賣戒烟藥品、部省誼屬一體、如果可以贊同、斷無不協助之理、江日經職府邀同浙江省黨部委員開會討論、僉認爲部頒章程、與現行司法行政制度諸多抵觸、委係窒礙難行、現擬廢除包商制度、另籌妥善辦法、其商人原繳保證金、即在戒烟收入項下陸續撥還、決不令有絲毫損失、一俟籌擬妥洽、即當呈請鈞府核定施行、謹先電聞、浙江省政府叩陽印、

軍官陳秀岩因公殞命

係乘馬跌傷斃命

蘇州快信云、南京中央陸軍軍官學校籌備處騎兵科主任陳秀岩、前日奉令由甯來蘇、於翌日（八日）下午五時半、在胥門外墜馬受傷、送至更生醫院、救治無效、旋於六時三十二分、因傷重斃命、茲紀其詳情如後、▲來蘇任務　駐蘇中央軍事政治學校入伍生騎兵大隊學生、此次在蘇舉行畢業後、本擬併入南京軍官學校、繼續訓練、故何總指揮特於前日派中央陸軍軍官學校籌備處騎兵科主任陳秀岩、來蘇考試學生、以便即日由陳君將全體學生帶往南京、陳氏奉令來蘇、當晚即下榻於大馬路東吳旅社八十一號、▲墜馬受傷　翌日（八日）下午三時、陳君至胥門外中央軍事政治學校入伍生騎兵大隊、拜訪隊長沈振亞、當向沈隊長借得青馬一匹、（該馬名菊生青、即係隊長所乘者、）隨一馬夫、進城至三元坊、訪晤步兵大隊長、旋於下午五時半、仍乘原馬出胥門、詎知行經小日暉橋轉角、陳君將馬韁一拎、不料該馬前蹄兀跌、當時連人帶馬、傾仆在地、隨後馬夫急上前施救、無如陳君已僵臥地上、不省人事、而面容亦已轉爲慘白矣、▲送院醫治　急由馬夫將陳君扶之登車、送至騎兵大隊、經該隊軍醫官、將陳君注射救命針一針、惟因腦部眼部腰部等處、均已受有重傷、遂由該隊派兵十數名、將陳君舁送更生醫院、沈隊長亦乘馬（即肇禍之馬）隨往該醫院、照料醫治、▲傷重斃命　抵院後、即經惠更生醫生施以手術、無如喉骨已斷、腦部震動、其他腹部等處、亦受有重傷、無法挽救、延至六時三十二分、竟因傷重斃命、沈隊長除命兵士在旁看守外、一面電達何總指揮、報告一切、一面電致陳主任之崑山家屬、請來蘇辦理身後、▲家屬到蘇　陳君家屬得訊、已於昨晨（九日）由崑抵蘇、預備棺殮、聞陳君年僅三十六歲、世居崑山、對於革命工作、頗著勞績、曾有陸軍少將銜、深爲何總指揮所器重、此次因公殞命、當優予撫恤云、（十一月九日發）

日本獎勵殖民政策

無非在滿蒙着想

世界新聞社云、近頃日本內務兩省爲解決人口食糧問題起見、議決獎勵移民案、該案內容如左、一、助長殖民學校、二、擴張海外協會、移民機關、三、設立博物館及展覽會等種種機關、介紹台灣朝鮮滿洲等各地之狀況、四、設立殖民研究所、從事研究殖民方法及各種對外政策、五、改良日人之衛生狀態、使適合殖民地之氣候溫度及地質、六、設立移民圖書館、使一般平民覺得海外發展之必要、七、設置保護移民官廳專事保護各地之移民、八、爲南洋羣島方面移民之便利起見、在長崎設一收容所、九、利用影戲演講等各種娛樂機關、宣傳殖民地之生活良好、

通州駐兵滋擾詳情（續）

▲各界代表之大會　昨四日上午九時、各界推舉代表、在總商會開會討論二日事變之善後問題、共到代表六十餘人、公推張孝若主席、當提出議案兩種、（一）犒勞制止變亂之軍隊、（理由）以二日之變、事出非常、結果僅禍及一隅、未致波及全邑、尚屬不幸中之大幸、然所以能迅速制止者、其主要原因、則以陸海軍及地方團隊、深明大義、出而積極撲滅所致、其叛變搶劫者、固堪痛恨、而出力維持者、民衆應感其功、而予以鼓勵、[illegible]等分任、合籌一萬五千元犒軍、其款項之分配、十七軍犒賞一萬元、海軍犒賞二千元、地方警備隊保衛團工商團保安隊水陸警察等犒賞三千元、均一致通過、（二）請求政府賠償被劫者之損失撫卹、（理由）地方對於國家擔負之稅款、及攤派之捐額、民衆雖萬分困難、均竭力籌繳、而結果仍發生此種損害、政府應負責任賠償、及卹撫被害者、（議決）查明損失、請求國府賠償、一面要求縣政府、扣留各項解省稅款作抵、（三）恢復市面問題、提議者以現在全城商店一律停止交易、應設法勸令恢復、惟停閉原因、一種屬於被劫一空、資金損失、無法周轉、一種則屬於恐懼性質、不敢營業、（議決）對於前者、現無相當辦法救濟、對於後者、應請求高級軍事長官、切實向民衆負責、保證以後之安全、最後更議決由代表會產生南通地方臨時救濟委員會、辦理上項議決案、當開會頃、宋縣長已到商會、先招待於客廳少憩、代表會議完畢、乃請縣長入席、公推張孝若報告會議事項、張乃縷述各界意思、謂二日之事、在南通爲自元以來七百餘年之破天荒、今年前後數十萬大兵過境、均能平安渡過、而此次竟爲創舉、地方遭此不幸、飽受驚慌、然未致變亂擴大、則不得不感激深明大義出力制止之各項軍隊、故公議籌款犒勞、以資勸勵、又此次損失、在有形方面、雖僅數十百家、而無形方面商業大受打擊、已難數計、例如南通銀錢業、向恃外埠信用放款、以資活動、此次風聲遠播、勢必拒絕往來、足致金融界之死命、百業無不受其影響、故公議請求政府賠償、要求縣長扣留解省稅款、以解除受害者之痛苦、宋縣長乃發言、我至縣黨部以黨員資格發言、至司令部以軍人資格發言、至商會、當以縣長地位發言、適各界所議之第一點、我以爲二日之變、不但在南通爲創舉、國民革命軍從廣東出發北伐、直至現在、亦屬第一次、此實我革命軍人莫大之羞辱、出力制止、及執行懲戒、乃軍隊應盡之天職、何能言功、再受地方人士之犒賞、各界此舉、近於獎亂、竊以爲不可、至請求賠償、而至於扣留解省稅款一層、我係受國府委任、可以代表政府、認爲不可能、但地方民衆、均不妨以有理由之要求、直接質問地方高級軍事長官、軍委會、國民政府、而直接要求其賠償、以上數點、應請各界斟酌、至欠餉一層、尤應候曹軍長明示、及中央命令、地方未便率爾表示、恢復市面、誠爲要圖、開市較不開市、爲患爲小、應請注意、嗣徐孝先發言、謂縣長此言、未免專講官話、此次所有痛苦、均爲南通人身受、亦縣長所目睹、官樣文章、如能解決、則十七軍明明奉令北伐、其目的地在阜甯、明令固不許逗留、何以不進、費縣長曾亦奉過指令、軍隊過境、不擅用正稅、提充餉項、更不許向地方要求給養、但事實上、南通須日籌一二千元供應、而結果仍不能弭患於無形、縣長爲地方父母之官、民衆痛苦、應予撫循、如僅打官話、而不切事實、則痛苦固吾南通人身受之矣、且開市較不開市爲患小之理由、誠屬不解、縣長聞言微慍、即起立曰、徐君是否質問我、張孝若即曰、縣長請坐、徐君特發洩其身受目睹之苦痛、應請縣長見諒、南通人民對於父母長官、素極尊敬、若曰質難、爲子民者、決不敢也、至二日事變、已逾兩日、想縣長已向中央省方呈報當時民衆所受痛苦、徐君毋躁也、徐孝先又曰、爲處當人民自爲縣長人民公爲之可也、且現在已在青天白日之下、長官豈能以官氣逼人、嗣孫立言朱警持均相繼發言、結果以於賠償損失一層、由民衆繕具呈文清冊、呈請縣政府、扣留解省稅款、以作賠償撫卹、旋即宣告散會、時已午後一時矣、（未完）

南京簡報

▲西征軍進展甚速、現以上游之交通不便、特在九江設立軍事委員會行營、以便運送餉械等項、已派定各廳處職員張一寬等十餘人前往組織、定今晚乘輪上駛、駐潯辦事、

▲第六軍七師派李澤民來京、向軍委會請領子彈、預備前方軍用、

▲淞滬衛戍司令部派胡海秋運送慰勞品到京、送交軍委轉送各路總指揮部、慰勞前方各將士、

▲國府通令各機關各學校、十二日爲紀念總理誕辰、一律放假一日、各商店皆休業、一體參加盛典、

▲南京特別市政府議決之社會調查處、刻已積極組織辦公處、設該府新聞記者招待室內、

▲勞工局長馬超俊、呈請政府任命李吳楨爲行政處教育科長、王人麟爲統計處統計科長、陶因爲行政處公益科長、黃傑爲統計處調查科長、張志除爲行政處督察科長、

▲航空處昨有飛機一架、駛往蚌埠偵察敵情、

▲都中近日防範共產黨甚爲嚴密、各區段皆有人負責辦理、戒嚴司令部佈置極爲周密、

▲蘇州高等法院院長張君度、昨來見白總指揮陳述要政、

▲軍事委員會參謀廳長張華輔、暫爲駐皖行營主任、已攜帶隨員念餘人、設辦事處于安慶、以便與前方接近辦理一切軍事、

▲湖南討唐軍將領許克祥、廖湘芸、陳渠珍、方鼎英等、各分派專員與葉開鑫、程潛、魯滌平、陳嘉佑等接洽、報告彼等作戰計劃、以便協攻、

▲國民革命軍第九軍顧祝同軍長、委任戴至章爲該軍[illegible]

一萬元、該黨部根據前案、咨請省[illegible]照數撥、議議決、令財政廳如數照撥、

▲江蘇財政廳、以各縣對于征收兩個月城市房租、尚未將收數報到、殊屬玩延已極、昨特電催各該縣長限文到三日內、先將收數電報、仍望迅速收解濟用、案關軍餉、毋再遲誤、致干未便云、

▲南京市財政局、擬征收旅館牌照稅與營業捐、昨日市商民協會特具呈請財政局、旋函復該會、此種稅捐、勢在必行、請轉告各商民諒解、

▲江蘇省政府各委員、定十日開臨時會議、討論重要議案、

▲江蘇財政廳長張壽鏞、爲催解田房契稅稅收、以便籌作軍政各費、張氏近查各縣多未踴躍報解、昨特代電各該縣長、從速報解、（十日）

蕪湖簡報

▲軍界消息、第四路總指揮程潛、由寧直接抵安慶後、業於七日偕同李宗仁總指揮、乘輪赴潯、將在九江會同朱培德軍長開一會議後、即將率所部向上游進攻、

▲三十七軍政治訓練處全體職員、八日已乘楚祥差輪開赴安慶、

▲新編第十一軍長劉和鼎部、八日已有一部由合肥開抵此間、頃已轉輪上駛、加入前方助戰、

▲程潛所部獨立第一師、師長賀對廷、昨晚由蕪遄返貴池原防、將率所部向上游進發、

▲蕪湖關監督郭泰禎、本日奉財政部訓令、對於各關局所征之常稅內地稅等、均應逕解國庫、幷限於令到一日內、掃數解清、以濟軍需、

▲金融維持會所發行之流通券、八日已在總商會開始作第二期分現、共分出一萬餘元、惟第三期分現、須俟基金集有成數、方始決定實行、

▲當塗縣屬之黃池鎮、自被大股土匪搶劫後、全鎮現已實行罷市、

▲三十七軍第五團、初擬開赴前方、加入作戰、刻因蕪當交界等處、匪風甚熾、故該團決留此間暫駐、以防匪患、

▲新任安徽財政廳長陳中孚、頃派委員來蕪、覓定小花園內爲財廳駐蕪辦事處、將於日內開始辦公、

▲財政部長孫科、委林耕宇爲安徽全省印花稅處長、林奉委後業已到皖接事、

▲新任皖岸榷運局長黃一歐、因移交問題、改期十日在蕪就職、

▲陳調元所部之砲兵團、八日上午由蕪開拔赴省、轉往前方、（十一月八日發）

杭州簡報

▲浙運使周駿彥、近聞轄地私梟橫行、組私營隊眾[illegible]、呈請省政府轉令各縣水陸軍警、一體協助緝私、

▲杭州市公安局、[illegible]、昨又[illegible]同孫若家、在嘉興女校捕獲女生徐子成一名、弘道女校捕獲女生張日娥等四名、一併押候訊究、探聞均有共產嫌疑、

▲浙江禁烟局長唐乃康、昨偕寧波禁烟李局長、附八次車由滬返杭、今日（十號）上午八時即到局辦公、

▲省政府以九十兩月廳斤加價征存款項、浙運署尚未報解、昨已令催、並已將數報解中國銀行存儲、並開單見復備查、

▲浙江高等法院院長、昨呈報省政府暫行使職權、並結束委員會、

▲省政府政務委員、前司法廳長阮性存、昨因病請假三天、

▲駐杭日本領事清野太郎、因公赴滬、昨附七次車起程、

▲浙江禁烟局自唐局長返杭後、今日（十號）該局各辦事員均努力工作、[illegible]限三年禁絕、標語遍貼街衢、

▲紹興第五區禁烟局長[illegible]、奉令調省、另委劉承楓（按劉係前浙軍第一師團長）接充、

▲省黨部青年部與省會中等以上各校學生、今日（十號）下午九時、假杭州總商會開歡迎中央青年部委員傅汝霖同志大會、各機關均派代表蒞會、因在戒嚴期間、各代表先後演說、語極簡單、至午始散、

甯波簡報

▲浙政府代理民政廳長陳屺懷氏、八日乘汽輪來甬、轉車遄回慈谿原籍、爲其太夫人祝嘏、

▲本埠江北二區警察長[illegible]、[illegible]冬防[illegible]、函請王團長派兵一排駐紮、一元[illegible]、藉助警察、以維治安、

▲浙江[illegible]船舶第[illegible]區[illegible]所所長[illegible]俊民、奉委來甬設所辦公、該所長定本月十日上午宣誓就職云、

▲慈谿縣戒烟藥品專賣處籌備員徐竹卿、開該邑銷數定額、每月三萬五千兩、保證金二萬元、一般商戶咸以額數太多、證金太鉅、多觀望、

▲慈谿禁烟局長王程三、自奉委後、業於日前蒞會、其局址假探花第楊宅、

▲慈谿徵收房租濟餉捐辦處、迭奉令催辦結束、日來正在造冊報、計徵總數爲一千四百元之譜云、

包爾温最近之言論

路透九日倫敦電　倫敦市尹任市政廳開大宴會、各界要人皆到、英相包爾温演說、首言過去一年中歐洲諸國間關係之良好變化、並謂蘇俄如準備遵守國際往來之常禮、則將見英國願以宏量好意之精神與之周旋也、繼言及中國、謂中國大局未有進步、因政府紛立、軍閥對峙也、英國抱不干涉政策、未便承認此種政府與軍閥、英國雖不能承認任何一方爲中國最高政府、然願依照一九二六年十二月宣言中所載之原則辦理之、繼言及埃及、謂倫敦與開羅間最近談判、定可爲雙方所滿意、英相對於印度憲法調查委員會事、發言最多、謂委員會所調查之難題、不僅與印度及英帝國有極重要關係、且與文化亦極有新影響、深盼有關係各方面屏除東西間之疑忌爭執、而以造成最善與最穩固的基礎共同決心、解決此難題、渠主張此委員會既不加入印人、亦不加入與印度政府或商業有關係之英人、此委員會之唯一志趣、厥在供獻眞有價値之意見、英相末述過去數月來國內重要實業之起色、謂此後有愈增活動之可能、並贊成工黨史諾登勸告勞工之言、按史諾登近曾勸告勞工、以勞工共分利益爲條件、相勸整頓現有之工業制度、使之效率充足、產力增高、

法國與南斯拉夫新訂友誼條約

路透九日倫敦電　法國與南斯拉夫國之友誼條約、自一九二六年三月起談判、現已告成、今日可在巴黎簽字、據羅馬消息、意國對於此約甚爲注意、以爲此約不友視意國、且反抗國際聯盟會、將造成巴爾幹之危機、因法國現受羅國與南斯拉[illegible]面、今日發表文告、[illegible]異、謂此約並無反抗國際聯盟會之條文、若意國未能與南斯拉夫締結同樣條約、其罪不在法國云、又塞京路透電稱、該處現籌備於此約簽字、日作對法親善之表示、

地租委讓大體延期

電通十日東京電　地租委讓案、參考昨日常議員會及懇談會之意見、協議甚久、閣員意見以與黨之希望不能不尊重、不若延期到五年度、事實問題較爲妥當、總之宜從大局打算、政治的謀一切適之解決方法云、現大體意見已歸一致、首相亦參酌閣內之大勢、及與黨內部之意嚮、於本日閣議爲最後之斷案、大半決定爲五年度、又地租委讓、田中首相將裁斷、從五年度實施、惟爲保持與黨面目起見、手續將從來年度着手、政友會出身閣員之協議、亦大抵傾向延期、政友常議員會雖未決議、已決由會長向總裁提議四年案、又地租委讓延期之條件、須將自耕農案提出於議會、高橋是清云、任意宣傳蔑視公約、殊屬非道、此時以不强行爲佳、若行分割委讓、雖[illegible]問題、然與黨不爲與黨、政府亦不爲政府矣、時事新報云、與其現在即發生紛擾、不若斷念自耕農案、

滿鐵外債明春發行

電通十日東京電　滿鐵發行社債之計畫、確係事實、係充明年八月二十日到期之第十五次社債償還之用、目下則無增加資金之必要、更不必急於發行社債、如果萬一發行、俟美國金融達緩慢時期、亦屬無妨、至就日本方面情況觀之、到明年三四月海外現金減少、至一億二三千萬之時、亦不爲遲、又有主張滿鐵社債宜發行內債者、然滿鐵當局極希望在紐約發行、當拉蒙闘氏來日時、曾托日銀總裁徵氏之意旨、滿鐵之希望條件、爲金額三千萬美金、期限二十五年、利率五厘五毫、發行價格九十五美金、拉氏亦大抵同意、照此則金融[illegible]、必在明春云、

東方十[illegible]　御大禮儀式內之外交團之範圍、現正由大禮準備委員會研究、大體係尊重前例、由特派大使及特派使節、將由駐日中之各國大公使所任命、及參事官書記官以下各官中選派一人參列、至於新設被任陸海軍武官各一人參列、與否則尚未決定、又羅馬法皇廳之使節、雖不在外交團之內、然大正天皇之大喪儀、該使節曾參列、故此次御大典、大致亦將參列也、

南條文雄逝世

東方十日東京電　文學博士南條文雄氏、於九日逝世、享年七十九歲、

日政府買進新米石數

東方十日東京電　政府發表爲調節米價計、從十一月十七日起至十二月十日止、在此期內買進新米五十萬石、聞尚擬賣出外米七十一萬石云、

美海軍之調遣

路透九日華盛頓電　海軍部諭令將海軍中最大潛艇三艘永駐太平洋海岸、海軍部聲明此舉並無何種作用、第四艘即V字四號、將於下星期落水、聞較前三艘尤大、

埃及驅逐美籍俄人

路透九日開羅電　內務部照會美使署、謂俄國棉業代表案米諾克、乃美籍俄人、刻在埃及違反約言、宣傳赤化、埃及政府認爲不能容留之份子、應請其出境云、

南斐議院通過寶石案

路透九日開浦鎮電　南斐參衆兩院今日開聯席會議、通過寶石案、授權政府酌照市況調節鑽石出產、

美國本季棉產量

路透九日紐約電　農部發表棉產報告、估計本季產量較十月間所估計者增十六萬包、今日棉花交易所之每包價格乃暴落四元至六元、紐鄂倫斯棉市亦弱、市價亦跌、

匈牙利之共案

路透九日匈京電　共產黨五十七人被控受莫斯科第三國際訓令、在匈作赤色革命宣傳一案、十月十七日開審、現已審畢、其中查明犯罪確鑿者實居多數、各判徒刑自八年半至八個月不等、內有十三人判令開釋、當宣佈判詞時、各犯高呼赤化萬歲、警長當堂聲明警署無苛刑逼供、

[illegible]金萬鎊、不取利借與斯本塞與工黨議員謀資等所組織之非政治礦工公會、工團總會斥此舉爲不是、旋發哀的美敦書致海員公會、要求其於十四日內取銷資助非政治工會之意、否則當設法使工團公會與海員公會斷絕關係、海員公會幹事擬就覆文、指工團公會爲有色團體、謂海員公會僅欲保護穩健而有知識之礦工領袖、俾免失職、如工團公會不擔任予穩健份子以充分之保護、則海員公會將繼續行此政策云、今日海員公會開年會、一致贊同此覆文之措詞、

潘古洛夫獎金

電通十日東京電　前美國駐日大使潘古洛夫氏以獎學資金選拔俊才、赴美國留學、近將決定具體方針、

文部省要求復活

電通十日東京電　關於水產專門學校設置等、文部省之新要求已復活若干、

握女手者之痞徒

電通十日東京電　早晚通勤時、有乘電車混雜之際緊握女手者、女學生等致書當局、要求取締、茲調查之結果、以京濱線之大井町時間山手線之田町目黑間爲最多、犯人已發覺一個、年約三十歲、似爲某公司職員、

農民黨決議抗議

東方十日東京電　勞農農民黨九日午後在本部開常務委員會、關於建國會便衣隊之發行事件、及西神田署之不當檢束事件、協議之結果、決議抗議非難之聲明書、并以書記長名義提起訴訟、

帝國會議開會期

東方十日東京電　本日發布詔書、定十二月二十四日召集帝國議會開院禮、於諒闇期滿之二十六日舉行、屆時日皇將親臨朗讀勅語、

各國雜電

路透十日倫敦電　新加坡浮船塢共分七段、今第四段已在華爾森下水、大約其餘三段年內皆可下水、

路透十日東京電　今日有工人約百名擁至東京市長之前、以期要請市政局增高最低之工資、並於寒冬爲工人謀職業、其勢洶洶、希圖强迫市長接受其請願書、後爲警察拘去十五人、

路透十日倫敦電　陸軍部財政司主任金氏今日在下院答議員關於赴華英兵經費

路透九日[illegible]電　[illegible]號前於十月三十日裝載蘇俄在埃及所購價值九萬鎊之棉花、正擬駛出亞歷山大利亞時、爲埃及航業公司呈請當道扣留、蓋俄國海軍部曾扣留該公司一船、故有此報復也、此船現由混合法庭判令釋放、即將開赴沃迭薩、

路透十日德里電　印度自由黨領袖薩卜魯聲稱、將勸令本黨勿與調查新政府之委員會合作、但本黨白之印度教徒則謂印度教徒之在多數人民爲印度教徒之省分者、未能排斥此委員會云、

先施公司冬季大減價廿一天
夏曆十月初八日起

松江通信

▲市鄉聯會開會紀 松江縣二十四市鄉聯合會於十日上午假座縣款產管理處開會，到松江市政局長張頤、楓涇市市政局長邵功堪、亭林市政局長周曉岐、葉榭鄉政局長蔣蘧、及呂蕃、張澤、五庫鎮、洞涇、天馬山、新橋、泗涇、白沃山、陽涇、七寶、新五、莊小、崑山、小西、涇前、佘山、衛城、二十二市鄉，出席二十四人，推張鎮主席，議案如下、㊀本年冬漕加徵兩元，已由報載，應請願豁免案，議決呈請省民政廳財政廳豁免加漕兩元，㊁預借十七年冬漕如何辦理案、又十六年自借冬漕，議決從緩，㊂縣款產處原議決案，歸各市鄉領取，㊃村制經費如何徵收支配案、議決請縣通知所拒，紫帶徵村制費，隨時劃交縣款產處，由處按照附稅分派法分派，㊀各市鄉代收教育田租，請縣通知縣教育局查照前屆本會議決案，仍由各市鄉自收繳局案，議決由本會依照前議案，呈請縣署通知教育局，仍由各市鄉自收繳局，㊀市鄉聯合會應否繼續辦理案、議決繼續辦理，㊁市鄉附稅領款專員應請另推案，議決仍請周鐵樨君繼續辦理。

▲冒官詐欺犯解甯 百顯木承烈（雲南人）前在上海冒揑江蘇民政廳鈕廳長名義，僞致松江縣，派其到松提銀四萬元，爲該縣長察破收押，當請省廳核辦等情，曾誌本報，茲悉該犯前向二十一師詐騙洋一千二百元，由該師派委來松，認明屬誤，報由軍委會於十日電令松縣，將該犯木承烈解寧候懲等因，當經縣長奉文後，即於十日下午提該犯至案，釘上脚鐐，（該犯仍衣西裝）派法警二名，持文趁滬杭車解赴寧垣軍委會訊辦、

崑山通信

▲市小教員全體休教 本邑玉山市各小學教員，以月薪微薄，值此生活程度增長高，實難支持，因於本月一日在市十校開會集議，要求加薪，議決條件二項，㊀每小時以三角計，㊁依照教育局職員例，每人月給膳費四元，具呈教育局，請求容納後，以當局無切實辦法表示，當於本月七日下午五時，推派代表三人，面謁邵氏，陳述生活苦情，請求救濟，仍未得要領，又於八日下午仍在市十校集合全體教員，到局請願，又無效果，乃復回校開會，僉謂邵氏本人月薪已由五十元加至七十五元，教局職員亦均照原薪加給二分之一，已於本年八月實行，獨於我們再四請求，屢以費絀爲辭，其無誠意待我，於此可見，一致議決，自九日起，全體休教，事爲吳縣長所聞，當即委派民治科長王振飛，約同縣黨部代表王一方、教育協會代表吳粹倫、出任調解，於九日上午七時，由王等三人召集各教員開會磋商，各教員允將要求條件第一項暫減至二角五分，第二項亦允緩議，當由王等二人勸令各教員照常授課，約俟教局商妥後，下午五時答復，各教員因已有人調解，是日仍各回校授課，罷教風潮，遂告解決、惟教育局務會議，仍以經費不裕，無能照允、各教員聞調解無效，遂於今日暫行全體休教，並發表宣言，要求被迫休教經過詳情，（十一月十日發）

蘇州通信

▲鞫事傷兵解甯訊辦 胥門外發生傷兵兩次滋擾，先後捕獲多名，其經過情形，均誌本報，茲悉關於此案之爲首要犯六名，經駐蘇一軍教導團長李仙洲訊明屬實，已於前晚（九日）由李團長派上尉副官張偉文、率兵士一排，將該六犯押乘夜快車、解往南京訊辦，同時並有二十一師之逃兵十四名，亦一併解寧，至傷兵醫院方面，爲約束其他傷兵起見，已規定辦法，凡傷兵外出者，須備帶符號，一面由院另備告假單，註明出院回院時間，俾資查考，惟恐再有傷兵私自外出，特由該院派軍官兩員，率帶兵士，會同閶七警所派警、赴馬路各處巡查，以防滋擾云、

▲畢業軍官赴杭服務 駐蘇中央軍事政治學校第一大隊軍官班畢業生，業於本月三日，在蘇舉行畢業，茲該隊隊長盧振柳，因奉何總指揮面諭，飭將該畢業生，送往杭州第四獨立師服務，盧隊長特於前日（九日）函致車站，請爲備車，即經曾站長電撥三等車一輛，該畢業生已於昨日（十日）上午十一時，乘車開赴杭矣、

▲開征下忙錢漕 本年四鄉田稻，收穫尚豐，向例之秋勘，業由財廳令飭免行，茲吳縣縣政府，以際此北伐西征、軍需浩繁，特定於本月十一日、啟徵本年份下忙冬漕錢米，並爲鼓勵納稅人起見，另定扣支獎金辦法，凡在開征日以前預先清完者，每百元扣支獎勵金洋四元、自開征日起五日爲初限，每百元扣支獎勵金洋三元，再五日爲二限，每百元扣支獎勵金洋二元，再五日爲三限，每百元扣支獎勵金洋一元，過此限期，不再給獎、所有各限內分扣獎勵金，即於徵收當項下支給，其以前息借軍需清者，不在此例，業由王縣長通告各納稅人查照矣、

吳江通信

▲縣黨部委派仲裁員 盛澤各職工會，因勞資糾紛時起，非請委派仲裁員，不能解決一切，由盛澤職工聯合會呈請縣黨部委派，藉謀勞資合作，茲悉縣黨部已委派第三區黨部呂君蘂、王壽民、盛澤工聯會總德珍、商民協會高明厚、米業代表方順碩、嫁機鋪…、南貨業蔡福門、嚴汗林、沈福祺、…爲第三區仲裁委員、各委員聞於即

無錫通信

▲審訊泰伯封案 縣屬泰伯市三六圖圖長田岸聰方，昨夜十時許，匪徒十餘人手槍巡捕、大綁、突破大門而入、擄去王紹先家，由該匪已將王夫婦用細鐵絲捆縛，並以刺刀戳傷王之左膀，劫去現洋金戒指、花等共計值洋千餘元，呼喊而去，案經該圖地保赴縣報告，現該案業已捕獲嫌疑犯三名，解縣押候訊辦，茲將詳情記之於下，先是有事主王紹先向縣政府偵探長顧金芳報告，請求緝捕犯吳根寶朱道根吳金寶等六名，已經王紹先具結證明，並經當引導顧探報後，立即帶同探員，赴東鄉偵緝，當在泰伯市吳家灣地方捕獲吳根寶吳金寶二名，並搜獲刺刀一把，嗣又在梅村六圖朱更卜捕獲朱道根一名，即於昨日呈解縣政府，下午一時許，由張承審員開庭審訊，先提吳根寶供稱，三十六歲，業裁縫，刀是切菜用的，王家做切事，委實不知，次據吳金寶第二，與王紹先家隔開一條田岸，他家被搶，我平日雖時常出外賭錢，惟有初八初九兩夜，因田間種田辛苦，到晚就睡、故未出外賭錢，次提朱道根供稱，二十九歲，住米更上，與長田岸遠隔三四里，與王紹先向不認識，他說我有嫌疑，實則我是晚在家睡覺，亦不曉得，那天在朱浩祥家做生活，後到梅村，方才知道，並不知其住在何處，他家幾時被劫，亦不曉得，因我去搶劫，其實冤枉云，張君核供，即下庭諭云，吳金寶…先相遇，并有沙上人看見我的，所以疑心我去搶劫，其實冤枉云，張君核供，即下庭諭云、

▲師部槍決逃兵 駐錫十三軍第一師第四團三營十一連上兵劉金發，前日挾械潛逃，經該軍紀懲處砲兵營士兵獲住，經丘副官長訊據該兵供認挾械潛逃不諱，乃呈式輝師長胡祖玉副師長爲嚴肅軍紀懲一儆百起見，按照革命軍刑律第三十三條，於昨晨將該逃兵押赴光復門外火車站旁曠場執行槍決，以昭炯戒，並宣布罪狀，俾眾週知、（十一月十日發）

常州通信

▲委定市政局長 通江市及三十四鄉政局長，業經委定、武進市政局長，現亦委定居公覆充任，居君本爲縣政府總務科長，俟市政維持會將戶口等事宜辦理就緒，即定期就職云、

▲警察搜查共黨 縣公安局據人報告，東直街周維璇家、藏匿共黨、八日即會同公安局派警前往搜查，至則隣居劉侶朔等糾集男女二十餘人，持棍抗阻，當將劉侶朔及樊初觀周乾生等獲，暫押第一分局拘留所，徐局長於九日備文將劉等移縣訊辦，下午三時開庭，劉父子均供不抗阻，縣承審員謂公安局有報

揚州通信

▲派兵駐防監獄 地方監獄，因有共黨煽動，囚犯越獄，嗣經獄內員警彈壓，即時平息，茲以監獄重地，恐再有勾結情事，特呈請第一路軍總指揮部撥派兵隊駐防，昨由政府轉請駐揚第十三軍第一師第四團派兵駐防，姚團長復准、九日派兵一排、到監駐防云、（十一月十日發）

▲新任關督接事 揚州關監督一職，前經中央政府委任陳永志、陳於今晨九時先行到關任事，擇日宣誓就職、並委出大批人員如下、秘書陳森、一科科員蔣華、二科呂濂、三科程立青、一等科員汪濬增、鄭毅、張遠根、二等科員吳壁、薛原、謝廷廷、三等科員劉漢鈞、李志鴻、呂欽、調查員張申伯、林步階、

▲稽查因傷逝世 縣政府捲烟查驗所主任張華、前於該所八日派員會同鎮巡查丁永鎮、在日前查獲私烟、開捐時、盒爲匪捆縛、扣查丁永鎮、被刺傷重、當送江弘仁醫院療治、因傷重於昨日（七日）正午逝世、當經該家屬備棺收殮云、

▲實行徵收房租 縣政府八日派員徵收兩月房租分別調查、並函各公安支局、派警協助、當發出黃色長方形符號、派警徵收員證章、

▲令擬拆城辦法 縣政府奉江蘇省令、查前丹徒縣呈請拆城變賣、以充教育基金、當即提出政務會議、議決應准照辦、飭各縣維持城垣基金及城垣磚石、並准第四中山大學、請通令照辦等因、令教育局建設局等會擬辦法、呈候核奪云、（十一月八日發）

板浦通信

▲選舉商會長 灌雲縣商會與聯合會自合併以來、迄未改選、現因會長許鴻文許榮燦辭職、商業機關無人負責、各會員特於昨日開會集議、到會者五市三鄉、公推副會長喬錦城爲臨時會長、已於即日宣佈就職云、

▲舉辦戶口捐 本邑自軍興以來、所辦之給養、悉出於業商三業、茲因鹽業停滯、商業亦日漸凋零、對於給養、頗難應付、商會長喬錦城於前日召集士紳在文昌宮開會討論、議決逐戶攤派、認捐多寡、以財產爲標準、現已分四區調查、

▲槍決三匪首 灌雲縣警備隊長李如彪、前日在東陬山緝獲匪首朱輔田朱福田等兄弟三人、並抄出肉票五人、押解來縣、劉知事飭由當即訊明、將被架之肉票隨即釋放、該匪等自供不諱、於今晨十時、綁赴大北門外槍決云、（十一月一日）

漣水通信

▲聯席會議紀要 昨日下午一時，代理縣長王作賓、召集各法團聯席會議、出席者、有縣黨部代表王善之、農協代表張…等十餘人、議決事項、㊀財政部籌募二五國庫券基金、本縣派定二萬元、最多認募九千元、㊁各區黨部經費、在小鄉政局未成立之前、暫由忙銀帶征、各市鄉自治經費項下撥支、㊂忙銀帶征之江北長途汽車公司股款、在該公司未改良刷新之前、由縣政府負責保存、任何機關不能提用、㊃駐防國軍周上達團、軍餉不繼、幾至斷炊、由縣政府轉請商會、向通濟公典借千元、縣政府將保局遲、㊄房捐協餉、本縣地方偏小、縣辦甚難、由商民協會電懇上峯免除、㊅大忙銀帶徵每畝二分之治運款、捐、向例地方截留五成、今年仍由各公法團聯銜、向層峯援案請求、（十一月六日發）

嘉興通信

▲陸初覺等被捕 嘉興縣黨部會同駐禾軍隊、於今日（十日）上午三四時之間、將陸初覺（捲菸稅局長）孫浩如（捲菸稅局稅務主任）朱寶康（嘉禾布廠職工會委員）謝美克（女教員）等十餘人逮捕、暫留縣政府、備解省府訊辦、二區捲菸稅局、日雙門緊閉停止辦公、午刻、本會同縣黨部臨時執行委員會、有通告發表、謂係奉省黨部訓令、組織委員會、特派員密查、防範共產份子搗亂、治方、經密查除探訪潛匿地方、會同衛戍司令部、補充第二團兵士、按址前往搜拿、押解省城府訊云、

▲水警局長赴善 水上公安局局長陳其蔚、於七日來禾、視察水警、已誌本報、陳局長於八日上午、率兵艦二艘、離禾赴善、視察善屬西塘干窰等三處警務云、

平湖通信

▲陳其蔚巡視 浙江內河水警局長陳其蔚、於九日上午乘淺水兵輪抵平查防、當由駐平隊長施允治迎入隊部、設筵款待、潘縣長朱所長咸往陪席、午後偕赴南校場閱操、陳局長親飭訓話、獎勵有加、旋即至各隊部、討論冬防事宜、晚間由各機關公宴、駐宿一宵、將於次日晨乘原輪返省、（十一月九日發）

硤石通信

▲催解房租以濟軍需 海寧縣政府、昨日奉到省軍需解房租捐、迭經催解、並以…緩後之上峯、房租捐銀、業經令催報解、迄未據該縣解到、現值軍需萬急、合再令催、仰即克日扫解、萬勿片延干咎、切切（下略）

▲諸橋警所長之更替 諸橋警察分所長屠治通、現奉令免職、遺缺已委印孝炳接任、閒印已派王某前往接洽、並佈置一切、以便即日履新云、

寧波通信

▲南北米市依然步跌 硤石南北米市、日來依然步步下跌、因到貨源旺、去胃呆木所致、昨日計到各貨有三十餘號、斛而價仍每石二千餘石、供過於求、致價又跌尺許、售開起米祇有七元五角三分、最高亦祇九元七八角云、（十一月十日發）

▲兩要人之行踪 浙江代理民政廳長陳屺懷、因母太夫人祝嘏、特由滬轉甬、同鄉給原籍、開勾留數日、即當返杭供職、又寧波市政府羅市長、於日前赴杭公幹、現已公畢、轉道上海回甬、即赴市政府、照常視事矣、

▲船舶所已成立 寧波事務分所、本定江北李家祠堂弄十二號爲籌備地點、因該處交通不便、又改租江北外灘象輪局屋爲所址、所長俞俊民業已到甬、定明日上午十時宣誓就職、東邀各界前往觀禮、其名稱爲「浙江管理船舶第四區事務所」云、（十一月九日發）

紹興通信

▲諸暨綁票案之探緝 紹興縣警察局昨得報告、諸暨某處封來之綁票案、匪在紹興、已飭偵緝隊從嚴探緝云、

▲夏履鄉發生盜劫案 紹興夏履橋地方、於日昨夜間突來匪徒多人、連封該處居民程某等二家、徐裡山方面而去云、

▲戒烟藥品分設支處 紹興戒烟藥品專賣事宜、業由志遠公司承辦、現依照總處定章、在本縣境內各市鄉、組設立專賣支處、招商承辦、所有支處區域、照紹縣全境四鎮、七十二鄉市、每市每鄉設一支處、…菜場、已擇定北海橋下舊城王殿至地上建屋一排、昨經莫警局長委派衛生科勘估、不日動工興築云、（十一月八日發）

蕭山通信

▲閘封未遂成傷案 蕭山東門外荏山腳下之紅廟、地處冷僻、距村較遠、五日午後、有人大扣廟門、聲稱索取燭頭、該廟住僧金生、及廟役傅厚、甫將廟門啟門、盜匪二人即以鐵尺猛擊金生頭部、並以利刃刺傷傅厚腰部、嗣以廟內聲音嘈雜、該盜因人數不多、即行飛向荏山逸去、聞傳厚腰部受傷極重、刀口深有二寸、流血不止、頗有性命之處云、

▲蠶桑學校將遷蕭 蕭山湘湖前經省黨部議決、作爲農學院場所、曾經派員赴蕭調查測量計劃、並已函達省政府從速執行在案、茲聞國立第三中山大學校長蔣夢麟、以省立蠶桑科職業學校、原有校舍、既不適宜、即於蠶桑區域、亦多不便、擬將該校先行遷移蕭山、實習、一面派員赴蕭計劃進行、將來農學院成立、亦將就近劃併云、

肺有損壞，即
氣喘
多痰
咳嗆
咯血
久之成爲肺癆

保肺漿

治肺病聖藥也
補肺
順氣
化痰
止咳
具此四大功效▲之定獲全愈

▼且藥力能直達肺部
殺肺菌
除肺痰
清肺火
化肺毒
凡新久肺病服

價目
保肺漿 大小瓶 洋二元 一元七角五分
保肺飴藥片每盒洋一元

上海四馬路中
太和大藥房總發行
各埠分店及各大藥房均有出售

市價一覽

十一月十日星期四

▲國外匯兌 [illegible]

▲津滬匯兌 [illegible]

▲國內匯兌 [illegible]

▲金市 [illegible]

▲銀樓飾金 [illegible]

▲銀洋錢市 [illegible]

▲各國銀價 [illegible]

▲顏料市 [illegible]

▲火油市 [illegible]

▲本廠綢布 [illegible]

▲斜紋 [illegible]

▲國產呢絨嗶嘰 [illegible]

▲雜糧市 [illegible]

▲大連油豆餅市 [illegible]

▲外棉電訊 [illegible]

▲滬北米市 [illegible]

▲華商紗布交易所 [illegible]

▲華商證券交易所 [illegible]

▲證券物品交易所 [illegible]

▲雜糧油餅交易所 [illegible]

▲無錫市況 [illegible]

▲蘇州況市 [illegible]

▲雜糧市 [illegible]

▲湖墅米市 [illegible]

旅行一覽

▲輪船進口報告 十一月十日進口 [illegible]

▲輪船出口日期 [illegible]

交通業

偉達 開幕週年紀念 十一月十五日起 大廉價
法國金鋼鑽腳踏車 原價七十元 特價五十六元 百部爲限
機器腳踏車 鏡用望遠軍用 電網賽爲等一例大減價
霞飛路三一號 電話中一九九四號

華安汽車有限公司 虹口西華德路天潼路轉角念七號 電話北五一〇二號
本公司專備一九二七年最新式大皮帳汽車，日夜出租，…

麗東汽車公司 蒙光顧竭誠歡迎 …本公司專備汽車運貨搬場往來各埠，快捷車低廉 …

照相業

心心好記照相館 南京路拋球場望平街 電話中央四七七六 經理田德良

寶德照相館 跑馬廳卡德路西藏路 電話西三六八五 經理嚴炎廷 田德良

痔 名聲環球 痔瘡第一靈藥 立刻止痛 確保一服斷根
衛仁醫藥所 …

學燈

中華民國十六年十一月十一（星期五）

目錄
王充評傳（吳淳）
談談天馬會美展的西洋畫（劉思訓）

王充評傳

吳淳

一 緊如語

中國的學者，從古到今，我數來數去，第一個眞有膽識者，除了一千九百年前的大思想家王充（西元二七—九九）外，差不多尋不出第二個人。他底頭腦，他底眼光，不但衝破了漢以前傳統的思想界之領域，而且也突過了後來思想界的藩籬。中國古代的傳統思想，流傳至今，也不知牢籠了多少文人學者，埋沒了幾許聰明才智，却偏偏牢籠不住一個王充！王充之偉大和不朽在此，而其受毀處亦復在此。我們試想，王氏底前輩董仲舒，雖號稱一代『純儒』，然而他底思想究竟不能『空所依傍』，究竟逃不脫儒家的範圍。可是董氏在當時學術界的位置，却高出於王氏；至今提起漢代學術界的首要人物，總是以董氏爲代表。王氏的名字，不但遠出其下，且也反爲所蓋。寖假至今，後生小子，至有不能舉其姓氏者。此其所以然的緣故，不用說，自然還是吃了他自己思想學說的虧。因爲那時學術界傳統的思想之權威，方在新興之中；（注一）而王氏乃敢直前獨犯其鋒，結果他自然要被人認爲學術界的叛徒，而且備受無情的徵罰了。所以一方面，王氏的著作，初出世時，簡直不能流傳於中土；（注二）一方面，王氏本人在社會上的地位，亦終不能出人頭地，直落得蹭蹬終身。兩面而攻，這是何等厲害的酷罰！但話雖這樣說，後漢書上却到底保存了一篇二百多字的王充傳，令後人知道漢代有這麼一個人，不致令王氏終古落寞。不過我們讀了那篇簡略的本傳，結局還是不能清楚的認知王氏。所幸王氏底代表著作——論衡，雖然初出世時，遭着社會上各方面的阻力，不能普及，却終於被後人，有意或無意地流傳至今。這自然是王氏不幸中的大幸，同時亦正是中國學術思想界的大幸！這也是不佞所以敢於不揣譾陋，遵着王氏遺留下來的這點思想的遺產來表章王氏，盡量介紹王氏學說的一點微意了。

（注一）漢自武帝依了董仲舒的提議，表章六經，罷黜百家之後，於是學術界的一尊，從此歸之儒家；而中國古代的傳統思想之不亡於秦火者，至是乃得復興，且駸駸然日盛。

（注二）袁山松書謂：『充所作論衡，中土未有傳者，蔡邕入吳始得之。』（見後漢書本傳注）

二 王充之家世、境遇、及其品性

王充字仲任，會稽上虞人，生於漢建武三年，（公元二十七年）卒於永元中年。（約當公元九八—九九）他底祖先世居於魏郡之元城，後來因爲他底祖父若父與豪家結怨，遂乃舉家徙處上虞。他底祖父名汎，父名誦。他們先世的事跡，都不甚可考。惟知世以農桑爲業。到了他底祖父手裡，乃以賈販爲事。他們祖孫三代，並不曾做過什麼顯官；至其父若伯（充伯父名蒙）尤甚。我們因此很可以想像王家那時作何光景：一來他們秉承了他們父親的遺傳性，惟習於尙俠任氣一流，不事家人生產。那末，王家之家世貧苦，自不言可喻了。王氏生在這樣一個沒有恒產的家庭裡，不但一點不因之氣餒，且能卓然有所樹立；而其後來的成就，尤有驚人之處。不過王氏的一生，據自紀篇所言，差不多都不大得時；就是到了晚年，他也還是屈居於下位。據我們的推測，他是十八歲到京師的；至於到了京師以後，又作何光景，我們雖不得而知；然多分都是不大得志。後漢書本傳有所謂『後歸鄉里，屏居敎授』的話，大約便是歸自京師以後的事。後來他雖然也曾在本郡——會稽——做過功曹，然亦不大得志，終以諫爭不合去。但我們要曉得，他這個人的一生，可以說都在坎坷不遇之中；他並不是那種利慾熏心，貪緣求進的人，所以他雖終身轗軻不得志，但他却毫不介意。我們且看他底自白：

統性恬澹，不貪富貴。爲上所知，拔擢越次，不慕高官；不爲上所知，貶黜抑屈，不恚下位。……憂德之不豐，不患爵之不尊；耻名之不白，不惡位之不遷。……世能知善，雖賤猶顯；不能別白，雖尊猶辱。（自紀篇）

又道：

見汙傷不肯自明，位不進亦不懷恨。貧無一畝庇身，志佚於王公；賤無斗石之秩，意若食萬鍾。（同上）

這雖是他聊以自慰之言，但我相信他這個人實在是一個極有道德素養的人。他對於名利兩字，實在較任何人見得到，看得破。他深信人世之富貴利達，不可以強求，大都有命存焉。所以說：

命當貧賤，雖富貴之，猶涉禍患矣；命當富貴，雖貧賤之，猶逢福善矣。故命貴從賤地自達，命賤從富位自危。（命祿篇）

又說：

且達者未必知，窮者未必愚。遇者則得，不遇失之。故夫命厚祿善庸人尊顯；命薄祿惡，奇俊落魄。（自紀篇）

他見到了這一層，所以他要『勉以行操爲基』。他以爲仕宦雖無常遇，而操行却是有常賢的。惟有那班患得患失的小人，方才留戀那儻來之富貴；有志之士，當然無須乎此，當然別有所寶在。所以說：

十願與志共廬，不慕與賜同衡；樂與夷俱旅，不貪與蹠比跡。高士所貴，不與俗均；故其名稱，不與世同。……身通而知困，官大而德細，於彼爲榮，於我爲累。……富材潔知，貴行尊志，體列於一世，名傳於千載，乃吾所謂異也。（自紀）

因此，他一生最痛恨那班無恥熱中勢利的小人，極鄙惡他們那種貪緣巴結的無恥行爲。可見他這個人實是一個極有道德素養，人格極高尙的人。那末，他處處要與世俗立異，不肯隨俗浮沈，當然是其本色。他底人格之高尙如此，則他底擇友之嚴正不苟可知。我們且看他怎樣的擇友：

充爲人清重，遊必擇友，不好苟交。所友位雖微，年雖幼稚，行苟離俗，必與之友。好傑友雅徒，不泛結俗材。（自紀）

他處處既這樣以『離俗』相標榜，又隨在發爲譏世諷俗之論，當然不憚得罪世人。他這個人自然不免要爲世俗所忌，常遭不白之汙毀了。但他對此，却終是處之泰然。他深知一個束身自好之士，當然不會見容於世；所以他要『見汙傷不肯自明』；毀來，亦自在意中。所以他以自明不獨無益，且徒爲聲名之累而已。我們且看他以下的答辯：

充爲人清重……不泛結俗材。俗材因其微過，蜚條陷之，然終不自明，亦不非怨其人。或曰：『有良材奇文，無罪見陷，胡不自陳？』……答曰：『不清不見塵，不高不見危；不廣不見削，不盈不見虧。士茲多口，爲人所陷，蓋亦其宜，好進故自明，憎退故自陳；吾無好憎，故默無言。……昔人見之，故歸之於命，委之於時，浩然恬忽，無所怨尤。……故時進意不爲豐，時退志不爲虧。』（自紀）

他抱了這種『逆來順受』的態度處世，雖不免失之消極；可是消極中，他却仍含有積極的精神。因爲一方面，他雖然不願意『貿智以干祿』，『不辭爵以弔名』，作積極的活動；但另一方面，他却也不作消極的遯世。總之，他處世的態度是：得時便爲世用，盡他在社會上一分子的職責；不得時甯可甘居人後，決不想勉強求進。——至於世俗之毀譽，當然是不足以使他動心的：這是何等自然的態度！這是何等高尙的人格！

三 王充年表

建武三年（西元二七）
充生（論衡自紀篇）

建武八年（西元三二）
充六歲，始讀書。（同上）
是年，班固生。

建武十年（西元三四）
充八歲，出書館。（同上）

建武二十年（西元四四）
充十八歲，始至京師，受業太學。（後漢書本傳）
是年，班彪四十二歲，固十三歲。

永平初年（西元五八—五九）
充三十二—三三歲，始作論衡。（講瑞篇）

元和二年（西元八五）
充五十九歲，仕郡爲功曹，以數諫爭不合去。（本傳）

元和三年（西元八六）
充六十歲，徙家辟詣揚州部丹陽九江廬江。（自紀）

章和元年（西元八七）
充六十一歲，刺史董勤辟爲從事。（本傳）
同年，轉治中。（本傳及自紀）

章和二年（西元八八）
充六十二歲，罷州家居。（自紀）

永元初年（西元八九—九十）
同年，肅宗特詔公車徵，病不行。（本傳）
充六十三歲—四歲，作養性書十六編。（本傳及自紀）

永元中年（西元九八—九九）
充七十二—三歲，病卒於家。（本傳）（未完）

談談天馬會美展的西洋畫

劉思訓

我對於這次天馬會第八屆美術展覽會的西洋畫並不想有何批評，因爲批評繪畫，必先對於繪畫有番耐久的研究，然後立論才得能貫澈而可靠，而亦不致犯罵人捧角兒的卑賤的嫌疑；我對於西洋畫完全是外行，所以批評之於我，眞不啻爲夏蟲語冰。不過綜觀這屆展覽的西畫，却有三件大事，遂感嘆亦不能省而不表。

是三事是什麼？曰：一，色調的死板，二，運筆的柔弱，三，節錯的浮亂；凡此三者，會中諸西洋畫家不無兼而犯之，其所相差者只在程度間耳。

關於色調的死板，其最足以代表者要算王濟遠氏的『水冰池畔』（二〇三號）『湖上幽居』（二〇二）『花』（二〇七）『小姑』（二〇八）幾點作品了，我看了之後，竟會連想到茶杯茶壺上的圖案畫上去，而同時又不能懷疑這位畫家十餘年來的誠心的研究。

關於運筆的柔弱，我不能不舉汪亞塵氏的作品作代表了，若看他的『秋色』（一九九）『金魚』（一九三）人物（二〇一）等點，保你要狂喊畫裡的force勁力到那裡去了；不過不在柔弱中要能見到熟練，這是這位畫家的好處。他的一張『花』（一九四）却值得我們的羨慕。此『花』有的是美和尊嚴，但沒有靈魂和高傲。嚴格說來，這張畫祇可說是不完全中的完全的。有人以爲運筆的剛柔，乃是個性的表現，那是完全胡說，個性的表現那裡是這表面上的一些，而個性的表現，又那裡是這麼容易；往往在極剛硬的運筆中可以表現極溫柔的個性，反之，在極軟而不弱的運筆中，亦能露出剛強的個性；所謂個性的表現者，簡而言之，便是筆維要有作者的靈魂在內，這樣子，才有眞好的藝術看。

關於節錯的浮亂，首推楊淸磬氏的幾張作品如『絢爛之春』（一八六）『閑』（一八七）等了。楊氏的色彩能夠鮮明，在一段看慣美女月份牌的中國人看來，恐怕極能讚賞，不過，完全的，有生命的繪畫，似乎終不能與月份牌同日而語吧！

這次展覽會中足以使人感到新來驚訝和歡喜的，只許郭谷尼氏的四張油畫，和當亞氏的二三張素描，郭氏的繪畫雖不能十分深刻和老練，但一股活潑而眞摯的態度，溢泛於畫幅上，殊足啟人欽佩，他的四張畫即『晨霧』（一五三）『秋收』（一五四）『山塘』（一五五）和『秋晴』（一五六）是，比較的要算『晨霧』最好，『山塘』的上半截也很好；我已經認識這位畫家的力量，我承認這畫家有藝術良心，我希望他能繃緊腰身奮到最後的勝利。

胡亂寫到這裡，恐怕關心天馬會的諸位西畫名家，不少，然而我想並不，我們中國已是個自由國了，通常言論儘可自由而直提，況且藝術尤其不比別的，我們若望我國藝術跑上正道，決不是幾張畫幾個彫刻便足以抑制人家一切誠實的反省。

教育界紀事

中央青年部處理南京女中風潮

望該校當局採納多數意見

（中央社）第四中山大學南京女子中學學生秦亞芬等二百七十一人，日前曾聯名呈請中央青年部，設法解決該校風潮，並派代表面呈一切，請中央青年部顧全該校大多數意見，秉公處理，當經中央青年部派沈定璞赴該校切實調查，楊沈赴該校調查後，即將所得眞象呈請中央，並陳述對本案之意見，茲悉中央青年部，已根據調查結果，決定辦法如下，㈠令該學生秦亞芬安心上課，靜候第四中大行政部解決，㈡函請第四中大行政部採納多數學生意見，並將辦理情形見復，㈢令南京特別市黨部青年部迅將調查該校風潮情形，呈報備查，㈣令全國學生總會轉飭南京學聯，從速接收該校學生會，通令各級青年部及各級學聯，轉飭各青年團體或個人，以後不得越級呈訴云。

四中大本部兩學院近訊

▲自然學院概況　第四中山大學本部自然學院工學院近況分錄於左、本學期各系學程如下，㈠算學系內分大代數、混合算學、解析幾何、偏微分方程、微積分、微分幾何、高等解析幾何、三角、高等數理分析、近世方程式論、函數論、近世幾何、射影幾何、近世代數、數論、算學史等、㈡物理學系內分補習物理、普通物理、力學、光學、電磁學、近代物理、數學物理、物性論、理論電學等、㈢化學系內分普通無機化學、普通有機化學、定量分析、理論化學、應用化學、化學問題討論、高等無機化學等、㈣地學系內分歷史地質學、構造地質學、地質測量、人生地理、氣象學、地學通論、礦物學、普通地質學、古生物學等、㈤心理系內分普通試驗心理學、系通心理學、感覺與知覺、心理學大意、中學教學心理、漢字心理研究、教育心理、小學學科心理、兒童心理、㈥生物學系內分普通植物解剖、普通植物生理、植物生態學、種子植物分類學、脊椎動物比較解剖、普通動物學、普通胚胎學、高等胚胎學、樹木學、普通植物分類、組織學、動物切片製造法、寄生物學、普通植物、生物學等、

▲工學院近況　㈠周院長赴滬接洽前南京工專學校定購材料試驗機一台、業已備款付清、將該機運回本院材料試驗室、㈡周院長偕同李顧光諸君前往蘇州工專學校、將該校具機器書籍等件、先行分別裝裂五十餘箱、函商滬寧鐵路李局長、承允特備貨車運送、並減收半價、日內可運到應用。

市教育局昨日之局務會議

市教育局昨日開第十五次局務會議、局長科長科員均列席、由保局長主席、行禮如儀後、首由局長報告、㈠市政府奉國民政府令本月十二日照舉行慶祝總理生辰典禮、現定辦法、上午在市政府行禮、晚間在大東酒樓敘餐、㈡市校教職員加薪後、經費因標準更改關係、總數溢出九百十五元有奇、已竭力設法呈請照加奏、三市政府二二五號指令、俟開校長會議時、提出諭告、㈣擬向市政府提議、各局須每週或間週將局務報告市政府一次、以便接洽、㈤每星期四出版之市政週刊、本局須投稿、㈥本局經費減少、組織上應略有變更、以期發展用撙節、辦事效力增加、㈦各校薪款事請第二科彙任接洽、次第一科科長報告、㈠明日擬行科務會議、整理分掌事務方法、㈡擬請大學院規定小學校教員薪俸標準、㈢全市私立學校之調查會向私立學校聯合會及本市公安局各區調查、㈣演說競賽會因近來已有拒毒演說會、故擬在下學期內舉行、㈤學術演講會、擬在一二月內舉行、並於各科科長報告、㈥小報審查事、擬即擬本局審查條例、討論、並請以後所出報紙、按期送局、㈢審查影片條例、已擬草案、請討論、以上二項、須先分函接洽後、再實行、㈣民衆圖書館正見、暫定地方下星期即可呈請市政府校示開辦、㈤平民學校經費領到後、當即發辦、㈥擬設國育指導專員、㈦擬舉行藝術展覽會、次私立學校立案審查委員會報告、㈠調查已舉行兩次、共調查過四十八校、㈡制新方法、由會中決定、經各委員用投票公決、發表方式、分立案試辦取締三種、取締又分兩種、甲、立刻取締、乙、限期改良、㈢應用表格、擬加添幾種、令各私立學校補塡、次黨化教育運動特刊編纂委員會報告、稿件已齊、當即日付印、次討論議案、一件議私立學校請求立案、須校董會簽名蓋章、如事實上確有困難者、須聲明充分理由、經核准後、方可准其立案、一件議私立學校立案手續、議決通過、一件議小學校每紙一元、中學校每紙三元、應收費案、議決由第三科科長會同推派各職員分別發往視察指導市立各校、舉行黨化教育運動案、議決第二第三科擬具辦法、在下屆會議時提出討論、一件議標牌問題、議決由第三科擬具辦法再議。

軍事委員會保護東方圖書館

寶山路東方圖書館、爲上海有數之著名圖書館、前經本埠軍政當局出示保護、並於本月五日起繼續公開閱覽、各界因其久經停閉、故紛紛前往閱覽者、擁擠異常、茲悉國民政府軍事委員會因該館爲保文化機關、特頒發數字第二十號布告到館、略謂查該東方圖書館經營有年、藏書三十萬冊、誠爲輔助教育惟一之機關、關係社會文化、至爲重大、自應妥爲保護、以宏教育而存國粹、除咨行外、合行布告、各項軍隊、當局之注意保護、毋得任意駐紮、致礙該館閱覽地位、大加擴充、藉副各界之望、現已著手進行、不日即可開館云、

光華將舉行盛大同樂會

光華大學本學期學生增至一千餘人、該校學生會及各學聯絡感情起見決於十四日（星期一）晚間在大禮堂舉行同樂大會、由王宏聲、蔣孝禮、程毅坤、朱宗伯、葉承時、汪英碩、張關林等負責籌備、王君等連日奔走接洽、頗形忙碌、遊藝節目偶有上罕見、最引人注意者如該校教授徐志摩夫人陸小曼女士之崑曲、吳素馨、姚女士之蘇灘、周遊、錢秀寶女士之一二本虹霓關、其他如蝴蝶歌舞等、均已陸續接洽就緒、又聞影片部已向百星大戲院租借鑑人魂影片於是日公開演映云、

遠大法科之新刊物

本埠遠東大學法科學生研究法學之結晶品「遠東法學論」、第一期現已出版、內容豐富、裝訂美觀、其中論文如陳瑞鈞博士之「國際公法之進化史」、張正學推事之「衡平法格言」、陸鼎揆博士之「臨時法院外國律師出庭問題」、屈廣鈞教授之「中國制法取法於大陸法系抑取法於英美法系」、均爲極有價值之文章、各界人士索閱者、可附郵五分、向該科主任教授屈廣鈞函索云、

市學聯通告各校參加紀念大會

上海特別市學生聯合會、昨日通告各學校同學一致參加總理誕辰紀念大會、其文云、各校同學公鑒、總理是我們中華民族的解放者、國民革命的領導者、因此上海民衆運動會決於今晚（十二）舉行提燈大會、十二日下午二時在西門公共體育場舉行市民大會、熱忱的慶祝總理誕辰、昨日（九日）本會第二次代表大會議決、全滬各校學生須一律參加十一日提燈大會、及十二日市民大會、并由各校學生會點名、帶黨國旗及各校校旗到會、以憑查核、不得藉故不到、凡個人不到者由各校學生會議決懲罰、整個學校不到者由本會登報公布、并質問、務盼各校同學踴躍參加、熱誠紀念、特此通告、祈請同學勿違議決案是幸云、

市教育局重訂私校立案手續

市教育局、昨日重訂上海特別市私立本校立案手續、以備各校遵照辦理、茲特探誌如下、㈠各校須向本局領取學校實況調查表塡具送局、㈡按照本局規定之私立學校校董會設立規程組織校董會、開列該規程第一條所揭各事項呈經本局核准設立、㈢呈經本局核准之校董會、須按照本市私立學校校董會設立規程第二條之規定、呈請爲校董會立案、（具呈開列第一條所揭各事項、各校董均須簽章名蓋以昭鄭重、）㈣由校董會呈請爲學校立案、須開列私立學校立案規程第二條所揭各事項並給具校舍平面圖、與呈文一併送局備核、（本局備有學生及教職員一覽表各校可先向索照塡）㈤由本局派員到校調查實況、㈥經本局審查開列事項、暨各校表格、並視察實況、復認爲合格之學校、由本局准其立案、給與證書云、

復旦暨南交通光華四大學演說會

江灣復旦大學向有中英文演說競賽會、歷年舉行、成績頗佳、本學期該校又與暨南光華交通合組一四大學中英文演說辯論會、已誌前報、茲聞四校委員議決本學期僅舉行中英文演說競賽、每校推代表二人、中文演說競賽定於十二月二日（星期六）在暨南舉行、英語演說競賽定於十二月九日（星期五）在復旦舉行、想屆時群英畢集、議論風生、必有一番盛況也、

今日總商會之演說競賽會

上海民衆運動委員會爲慶祝總理誕辰、特於今日下午二時在總商會舉行演說競賽會、已分函聘請市黨部執行委員及市教育局保局長担任會場評判、並派姚貞君分投接洽已經允諾矣、

教育委員分函各校塡造月報表

上海縣教育委員辦事處昨日致書各市鄉縣立各小學校公函云、逕啟者、案奉縣教育局公函第一三四號內開案奉本局第九次局務會議議決、市鄉學校經費月報照式塡送等情、爲該項三聯單業已印就、相應函送各校、即煩查照、按月塡報、以便考核、並附送月報三聯單冊、務希轉校長按月塡報爲荷等因、奉此、相應函送月報三聯單一冊、附告一、三聯單自八月份起塡報、未塡報者、速即補塡、二、月報冊計二十五張、須編號加蓋校印、〇字、塡所屬市鄉名稱、三、校長須簽名蓋章、

競志團附設義務夜校

青年會競志團爲該會會員所組織、成立以來、已逾二週、近因鑒於社會上青年子弟失學者衆、其因家境寒素無力求學者尤屬大半、故特附設一義務夜校於該會童子部、程度初小四年、學額初定六十名、後以辦有成效再擬提高、學費不收、以冀普及、學額初定六十名、後以來學者之踴躍、聞已溢出十餘名以上、校長爲下季容君、教務長陳聿波君、英文主任王源源君、中文主任朱君宜君、主要科目有國文英文算術公民等項、開課一月、成績頗佳、刻上星期第一次教職員會議時、因鑒於此次就學者之衆、以學額關係、未能盡量錄取、故向隅者不少、故擬於下學期略加擴充、並將加入史地兩課、俾學生對於歷朝沿革山川有相當之瞭解云、

體育消息

中美美國式足球開始比賽

下午一時半在棒球場

上海中華隊與美國公學之有美國式足球錦標比賽、始於去冬、結果中華隊勝、當時觀者三次踴躍、雖有隱憂者、然健將如屢龍祥、江道章等、尙留本埠、且新得隊員數人、足補前缺、經半月餘之練習、成績已覺可觀、故與美國公學再行立約、依往歲辦法、仍賽三次、日期規定爲十一、十九、二十四、三日、故明日乃二隊第一次交鋒之期、棒球場中、又將一見美公學生之聯手環奔、歡呼高唱之盛況矣、

法巡捕舉行運動會

昨日預賽並有各種表演
今日決賽下午一時開始

法巡捕房爲提倡巡捕運動精神起見、特假勞神父路中華田徑場、於昨今兩日、舉行田徑賽運動比賽、按昨日多係預賽、且有各隊團體表演、如徒手操、擊劍、柔術等等、均整齊可觀、於服從之中、含有活潑自由之精彩、今日下午二時起、舉行決賽、由巡捕房發出請柬、邀請各界前往參觀云、

今日法國足球隊預選

萬國足球錦標之準備

本屆萬國足球錦標、定於十二月三日開始、法國照常加入、傳聞已向協進會假用球場、於今日下午三時舉行預選、關心萬國錦標者、可往一觀、以見其實力之究竟也、

足球聯合會本週秩序更改

甲組暨南與滬江改期
乙組暨南與競進改至星期日

足球聯合會、本週秩序已誌八日本報、但據今日聯合會通知十二日暨南與滬江之甲組比賽因故延期至二十六日舉行、而乙組之比賽除暨南與競進改遲一日於十三日舉行外、其餘各隊之比賽地點亦有更動、其更改後之支配如下表

與賽隊名	時日	場地	裁判員
滬南與浦東	十三日下午一點半	足球場	何春林
友誼與優游	十三日下午三點半	足球場	黃文建
同樂與昌華	十三日上午九點半	棒球場	李繼元
友聯與徐匯	十三日下午一點半	棒球場	彭三美
暨南與競進	十三日下午三點半	棒球場	舒鴻
大夏與群進	十三日下午一點半	田徑場	哈元貞
精華與青年	十三日下午三點半	田徑場	婁熙元

明日樂華無比賽

與巡捕隊之比賽商定延期
樂華照常與臘克司比賽

樂華本週除於十三日與工程隊作第三次之決戰外、尙有足聯會中與巡捕隊之比賽、但樂華因是日隊員多參與其他比賽者、且巡捕隊適爲聯合會中之勁敵、故商之該會當局、將十二日之比賽延期舉行、當經決定、樂華該日隊員既不能齊全、巡捕隊照理不容得此邀幸之利益、應即允准改期、故星期六樂華與巡捕隊之比賽、已不成立矣、餘如樂華與臘克司之賽、仍照常在足球場舉行云、

全黑籃球隊昨勝民立

結果爲二十九對十九

全黑籃球隊昨約民立中學作友誼比賽、於西門公共體育場結果、全黑以十五對十一及十四對九勝先後二半時比賽、遂以二十九對十九結束、

兜安氏補肺聖藥

咳嗽

各埠藥房均有出售

病之最易得者眞若感冒寒涼以致咳嗽服藥適宜其愈也速倘誤投不合病症之藥則咳嗽加重釀成癆咳者有之可不懼哉兜安氏補肺聖藥乃專治各種咳嗽而於傷風咳嗽在初起時服之更奇效潤屬佳品也

上海江西路七十一號美商兜安氏西藥公司謹啓

明日舉行慶祝總理誕辰
今日各界提燈大遊行
集合地點　南市公共體育場　北市閘北青雲路

▽民衆運動委員會開會　上海民衆運動委員會主席委員陳德徵、昨日上午十時、召集各科主任開會、當通過要案多起、並定今日下午二時、開紀念總理誕辰演說競賽會、下午四時起、開始提燈遊行、茲將會議情形及秩序表一併錄下、

▲主任會議　上海民衆運動委員會主席委員陳德徵、昨日上午十時、召集各科主任開會、由陳德徵主席、恭讀遺囑後、即開始討論、議決如下、㈠提燈事件、由高蔭祖負責指揮、㈡通過提燈遊行之路線、㈢通過提燈遊行之職員、㈣通過十二日上午十時舉行之總理銅像奠基禮之秩序、㈤通過市民大會之秩序、㈥推舉市民大會主席團、南北市各七人、南市爲陳德徵、張宗璠、呂孟、冷欣、葉小岑、隨體要、劉愷鐘、北市爲鍾汝中、冷儁、周貫虹、郎志豪、李崎山、周致遠、劉雲、㈦推舉市民大會職員、南市司儀韓立德、北市司儀舒蕙楨、南市紀錄湯德銘、鮑容、范育初、鄭子褒、北市紀錄吳正㛮、陶百川、徐文炳、汪勵吾、南市指揮高蔭祖、北市指揮姜懷素、南市糾察丁宣孝、余樸、北市糾察由工統會派二人、㈧推舉陳德徵、冷欣、呂孟、周貫虹、郎志豪五人爲總理銅像奠基典禮之主席團、隨體要司儀、湯德銘、吳正㛮、鮑容、鄭子褒紀錄、㈨通過演說競賽之秩序、㈩由陳德徵担任無線電播音演詞、⑪電國府請派飛機兩架、於十二日上午九時翔空、並散發傳單、⑫由陳德徵草擬總秩序表、⑬請遊藝科從速製定遊藝會秩序、⑭請保君建、冷欣、呂孟、劉愷鐘、鍾汝中爲演說評判員、⑮請張宗璠、郭泰祺爲給獎員、⑯請戴季陶、鄭毓秀、郭泰祺在南市市民大會演說、請馮少山、李巠身、劉廬隱在北市市民大會演說、⑰請愛羣民立女中、務本女學、擔任販賣革命書籍、其他尚有議案、茲不具錄、

▲建搭綵牌　上海民衆運動委員會、慶祝總理誕辰紀念、特由該會總務科派葉聲郭叔良等、於市黨部、老西門、公共體育場、寶山路等處、建搭五色綵牌樓四座、上綴電炬、並嵌以金色大字、文爲「慶祝總理誕辰上海民衆運動委員會」、又於南市公共體育場、及閘北青雲路空地、蓋搭大講台兩座、爲十二日市民大會演講之用云、

▲工農參加　上海民衆運動委員會、此次慶祝總理誕辰、原擬請上海全市工農商各界一體休業一天、惟因地方不靖、尚未解嚴、故有請工商界暫緩休業之舉、惟總理誕辰、普天同慶、工友之革命熱誠甚高、必須請其參加紀念大典、慶祝方有意義、故該會已通告工友農友、一律派代表參加提燈遊行及市民大會、如有停工休業以參加慶典者、廠方亦須應允、不得故意壓抑、以符紀念總理誕辰之意義、

▲請派飛機　昨日上海民衆運動委員會、電南京軍事委員會航空處云、國急、限二小時到南京軍事委員會航空處長勛鑒、十二日上午九時上海民衆慶祝總理誕生紀念、希即派飛機兩架、並飭派航空局於是日九時翔空、散發傳單、以襄盛舉、上海運動委員會叩灰、

▲演說獎品　紀念總理誕辰之演說競賽會、今日下午二時在天后宮總商會舉行、商民委會主席委員爲獎勵演說人才、並紀念總理起見、特備甲乙兩組、講演勝利者獎品多種、聞第一名係一銀盾、第二名係一銀杯、第三名至第五名係書籍、上海特別市教育局長保君建、亦有獎品預備贈給演說優勝者之第一名、此次演說競賽、報名者頗多、惟爲獎勵演說人才起見、如未報名者、今日下午一時、仍可在總商會報名云、

▲總秩序表　（十一日）㈠各演講隊全日出發演講、㈡下午二時在總商會開紀念總理誕辰演說競賽會、秩序如下、㈠開會、㈡向黨國旗及總理遺像行三鞠躬禮、㈢恭讀總理遺囑、（陳德徵）㈣報告開會宗旨、（陳德徵）㈤演說員開始比賽、甲組十六歲以上、乙組十六歲以下、㈥評判員報告評判結果、評判員保君建、冷欣、呂孟、劉愷鐘、鍾汝中、㈦給獎、給獎員、外交次長郭泰祺、上海市長張定璠、㈧攝影、㈨散會、㈢下午四時提燈會開始、其集合地點遊行路線如下、（甲）時間、下午四時、魚貫入集合地點、下午五時、出發遊行、（乙）集合地點、（南市方面）黨部、商界在大吉路、工農界、在公共體育場內、西門林蔭路、學界在方斜路、軍界及其他機關在斜橋、（北市方面）次序爲第一黨部、第二工農界、第三商界、第四學界、第五軍界、第六其他各機關、地點在閘北青雲路一帶、（丙）遊行路線、（南市方面）由林蔭路方斜路到西門朝南中嘉路保家路穿心路福佑路民國路至老西門散隊、（北市方面）由青雲路起過寶興路至寶山路轉至火車站走南林里走新疆路走民路至大統路慈壽南散隊、（丁）職員分配、總指揮高蔭祖張聘聲、總糾察劉愷鐘、指揮市黨部工統會農民協會商總聯會商人部學聯會、衛戍司令部公安局、各派三人、糾察、全上各機關各團體各派三人、下午六時、水上各輪掛滿燈遊巡、（十二日）㈠上午九時海軍鳴砲念一響、㈡上午九時、飛機翔空、散發五色傳單、㈢上午九時、農工商學黨政軍各界一齊燃放爆竹、（四）上午九時全市黨員恭讀總理遺囑、並靜默三分鐘、（五）上午十時、在北火車站舉行總理銅像奠基典禮、秩序如下、㈠、奏樂、（海軍及公安局軍樂隊）㈡、鳴砲、三、升旗、㈣向黨國旗及總理遺像行三鞠躬禮、㈤恭讀總理遺囑、㈥靜默三分鐘、㈦奏樂、㈧主席報告樹立總理銅像之意義、㈨奏樂、㈩行奠基禮、⑪唱總理誕辰歌、⑫市政府報告寶山路改稱中山路之意義、⑬唱國民革命歌、⑭口號、⑮禮成、（奏樂）（六）下午二時市民大會、（甲）地點、南市公共體育場、北市閘北青雲路、（如天雨南市改在小西門中華路少年宣講團、北市改在北四川路橫浜橋中央大會堂）（乙）秩序、㈠奏樂、㈡鳴砲、㈢升旗、㈣向黨國旗及總理遺像行三鞠躬禮、㈤恭讀總理遺囑、㈥靜默三分鐘、㈦主席報告開會宗旨、㈧唱總理誕生歌、㈨演說、㈩唱國民革命歌、⑪呼口號、⑫奏樂散會、（七）下午南市小西門中華路少年宣講團、同時開始舉行遊藝會、晚七時在天后宮總商會舉行遊藝會、遊藝節目、明日宣布、

▽市宣傳部宣傳大綱　市黨部宣傳部頒佈總理誕辰紀念宣傳大綱如下、民國紀元前四十六年、時在前清同治五年、即西歷一八六六年十一月十二日、中華民國國父、本黨總理孫中山先生誕生於廣東香山之翠亨村、年二十、中法戰敗、總理決意以革命手段推翻清室、翌年丙戌、即西歷一八八六年、與鄭士良等開始作革命運動、迨後幾經失敗、辛亥年傾覆滿清、成立中華民國、十三年改組本黨、氣象一新、此次本黨同志、打倒吳佩孚、撲滅孫傳芳、戰敗張作霖、出民衆於水火、奠國本於苞桑、何莫非秉承總理之遺教、完成總理之遺志、茲逢總理誕辰、特頒布宣傳大綱如下、（甲）總理誕生之意義、㈠時勢不是平白地能產生、也不是自己能成熟的、第一要有客觀的條件、第二要特吾人之努力、而後者較前者尤爲重要、前清季世、外患日亟、內變日增、而在上位者、尸位素餐、不知國事爲何物、一般民衆又多醉生夢死、置國事於不顧、惟我總理一鳴驚人、獨造時勢、結果乃有辛亥之革命、及今日之北伐、故孫文學說序中曰、「文奔走國事三十餘年、畢生學力、盡瘁於斯、精誠無間、百折不回、滿清之威力所不能屈、窮途之困頓所不能撓、吾志所向、一往無前、愈挫愈奮、再接再厲、用能鼓動風潮、造成時勢……」從此可知吾國革命的時勢、維新的時勢、對外打倒帝國主義、取消不平等條約、對內剷除封建勢力、實現三民主義的時勢、無一非總理一手所造成、不有總理、何來此新時勢、所以我們可以說、總理之誕生、其關係之重大可以想見了、㈡總理誕生後二十年、即開始作革命運動、一方面執筆爲文、鼓吹革命、一方面奔走呼號、喚起民衆、所謂「精誠無間、百折不回」、所謂「愈挫愈奮、再接再厲」、速革命的時勢造成後、總理乃領導民衆、進行革命、西歷一九八五年、總理年三十、謀發難于廣州、事洩、陸皓東死難、株連者八十餘人、總理走日本得免、是爲總理革命史上第一次失敗、庚子、八國聯軍之役、總理派人在惠州一帶發動、失敗、史堅如被殺、此爲總理第二次失敗、丁未即西歷一九〇七年、總理命黨員在黃崗起義、不利、是爲第三次失敗、同年命黨在惠州七女湖起事、亦受挫難、亦敗潰、此爲第四次失敗、同年七月、在欽廉發難、總理率黨員親攻鎮南關、血戰三日、亦不利、此爲第六次失敗、同年、總理命黃興由安南出欽廉、轉戰數月、糧絕而退、此爲第七次失敗、戊申、即一九另八年、總理年四十三、命黃明堂攻河口、不克、此爲第八次失敗、然而總理志不稍灰、越二年、即西歷一九一〇年、命黨人以新軍在廣州發難、又失敗、此爲第九次失敗、辛亥、即西歷一九一一年、三月三十九日、黃花七十二烈士、奉總理命起義于廣州、事敗身殉、此爲第十次失敗、於是風聲所播、聞者奮起、不數月、遂有武昌之起義、革命勢力卒以總理之口頭鼓吹、身體力行而獲勝利、中華民國在總理領導之下乃正式成立、今日政體共和、民族平等、無一非總理之力、所以我們大家承認、總理之誕生就是中華民國之誕生、㈢總理以救國救民乃至救全世界弱小民族爲己任、深知非革命無以達此等目的、於是團結各階級之覺悟分子、組織政黨、甲午中日戰後、在美洲檀香山等處、創立興中會、回國後、率領黨員在香港設乾亨行、在廣州設農學會等機關、總理往來其間、密謀襲取廣州、然彼時風氣未開、革命之勢尚未造成、故雖屢次起義、皆遭失敗、前清光緒三十一年乙巳秋、總理將興中會改組、在東京正式成立革命同盟、各地留學生、欲受總理之指導而誓願加入者凡數百人、革命勢力乃大盛、辛亥革命後、黨員多不守信誓、貪圖祿位、總理之主張爲望想擴大國會爲國民黨、以爭政治上之勢力、此爲總理所深惜、在故袁世凱陰謀帝制時、重行組織中華革命黨、散佈黨員於各省、提倡反對帝制、袁氏既倒、北方軍閥之勢力乃日漸澎漲、黨人附逆、議員賣身、使國人疑爲、革命之不足以政治、吾民族之不足以有爲、總理知癥結在於黨員之不能團結、與夫民衆之尚未覺悟、乃於民國十二一月發表中國國民黨宣言、民國十三年、將中國國民黨實行改組、其改組宣言中有曰、「竊以中國今日政治不修、經濟破產、瓦解土崩之勢已兆、貧困剝削之病已深、欲起沈疴、必賴乎有主義有組織、有訓練之政治團體本其歷史之使命依民衆之熱望、爲之指導奮鬥、（中略）吾黨有見於此、本其自知之明、自覺之勇、發爲改組之宣言、以示其不要、」自此以後、中國國民黨乃得上下遘通、日見發展、而北伐亦節節勝利、民衆之得有今日、胥出中國國民黨之力、而中國國民黨之得有今日、實受總理孕胎孕育、乳哺養育之恩、故曰總理之誕生、就是中國國民黨之誕生、㈣要救中國、必須革命、要革命須先有領導革命的黨、要黨能領導革命以救中國、必須有適合國情的主義、這是總理早已見到了的、所以他主組織興中會以後、嘗以陸續發明三民主義、以爲舉國奮鬥之目標、革命之所以別於暴、就是前者有主義、而後者無主義、中國國民黨與共產黨同爲有主義之政黨、然則爲國造福爲民造產、一則亡人之國破人之產、其不同之點、就在中國國民黨之三民主義、適合吾國國情、供應世界需要、而共產黨之共產主義、不獨違反中國國情、且不顧世界需要、所以一個政黨貴乎有主義、尤貴乎有適合國情供應需要的主義、總理目擊國際上之不平等、於是倡爲民族主義、目擊政治上之不平等、於是倡爲民權主義、目擊經濟上之不平等、於是倡爲民生主義、以革命手段來破壞、以建設方略來建設、造成民有民享民治之國家、以進於民族平等、世界大同、這種主義、便是總理手創的三民主義、所以沒有中國國民黨便沒有今日之中華民國、沒有三民主義便沒有領導革命的中國國民黨、沒有總理、便沒有三民主義、因此我們可以說總理的誕生、就是三民主義的誕生、㈤現在之世界、是一可怖之現狀、如全世界面等於一萬三千四百萬方基羅米突、則屬於帝國及被管轄於帝國主義之殖民地其面等於九萬方基羅米突、如全世界人口爲十七萬萬五千萬、則其中有十二萬萬五千萬、爲帝國主義之奴隸牛馬、此十二萬萬五千萬之牛馬奴隸、便是我們所說的被壓迫民族、也就是所謂弱小民族、此等民族呻吟於帝國主義之鐵蹄下、有的經過八十年、有的經過二三十年不等、他們本身未始不想反抗、以求自由平等、但是一向因爲沒有偉大的導師、所以迄今還在水深火熱之中、而末由解脫、我們總理深知其然、毅然決然以扶助弱小民族爲己任、其手定主義進攻之規定、即有領導弱小民族向帝國之民族主義、他日民族自由、世界大同、將惟總理手創之中國國民黨自特、所以總理之誕生、就是解放世界弱小民族導師之誕生、

▽各機關之警備

▲衛戍司令部　淞滬衛戍司令部、因明日爲總理誕辰、滬地民衆、舉行紀念大會與提燈大會、舉行地點、閘北與南市、故特令第九軍二十一師六十一團派武裝同志、參加閘北之紀念大會與提燈遊行、並維持秩序、南市則令第一軍二十二師六十六團、亦派兵士一連云、

▲交涉署　特派江蘇交涉公署、昨奉外交部電令、略謂本月十二日爲總理誕辰、業經政府議決各機關、應於是日舉行紀念大會、並放假一天、以資慶祝云云、郭交涉員奉令後、即經召集各科長會議、決定本署各職員於是日上午九時齊集本署外交大樓、舉行慶祝典禮、並飭庶務科籌備懸燈結綵、並於大門外紮松柏牌樓、以誌紀念、

▲租界臨時法院　上海租界臨時法院、昨出布告云、爲布告事、本月十二日恭逢先總理誕辰、應舉行慶祝典禮、停止辦公一天、特此布告、

▲市農民協會　市農協會因明日爲總理誕辰、特於昨日下午由秘書長周麗章召集各部長開會、討論紀念總理誕辰辦法、經共同議決、由宣傳部長潘榮庭擬就總理誕辰紀念告農友書、調查部長沈若麐赴各區調查參加總理誕辰農友人數、並指導一切、組織部長陳震布置及糾察一切、秘書長周麗章擔任總指揮、業於昨日會議後、分別進行工作云、

▲工統會　工統會對於十二日總理誕辰、除已通令各屬工會分別舉行慶祝典禮外、該會並已決定是日上午十時召集全體工作人員、舉行慶祝、禮畢後、即行休息、

吳淞昨晚特別戒嚴
軍警團同時出防
九時起斷絕交通

吳淞砲台司令部、於昨（十日）晚七時許、南北各砲台、特別戒嚴、各台除加派台兵防守外、並於要塞砲台瞭望台、[illegible]特派巡艦多艘、各輪船隻行駛其間、均須逐一檢查、始得放行、砲台許司令駐淞第一團胡團長、吳淞第七區公安署王區長、吳淞保衛團唐團長、吳淞水警四區工區長等、均於昨晚八時起、親自出巡、查察各該所屬防務、水陸軍警團出防、所用口令對答、九時起、水陸交通、一律斷絕、軍警密佈、戒備森嚴、聞緊急戒嚴之由來、因[illegible]、爲維持地方治安、保護商民起見、不得不[illegible]裝步哨巡察、國民革命軍第十二軍第一師所屬駐紮吳淞之第一團團部、特派武裝軍隊、分佈於吳淞鎮、砲台灣、蘊藻浜等一帶巡查、吳淞第七區公安署、全班長警、一律武裝出防、並組織巡邏隊、在各街里巷梭巡、吳淞保衛團、亦加派團員團丁、往來各馬路巡防、所有各車站各碼頭熱鬧地段、及偏僻之處、一律加派軍警團臨時駐崗、協同聯防、凡遇有形跡可疑來歷不明之往來行人、[illegible]

今日歐洲休戰紀念

今日爲歐洲休戰紀念日、協約各國、均將舉行慶祝、本埠預定之慶祝順序如下、上午八時三十分、在愛多亞路黃浦灘歐戰紀念碑前行禮致敬、由領袖領事克銀漢君、暨花園、領事團、協約國陸海軍、義勇隊、及退伍軍人等、均將到場參預典禮、十時四十五分、在大禮拜堂祈禱、下午八時至十時、法總會開宴會、並有跳舞云、

法國山得爾亨利台濁丸

新老白濁　服之立愈　保可除根　永不復發

全國藥房均有經售　說明書及批發特價　表函索即寄

遠東獨家經理　信源行　上海江西路A字一號（三洋涇橋）電話中央二五〇〇　Z551

請用 黨化手帕　建新手帕廠出品

慶祝北伐勝利又屆之時　總理聖誕　凡我國民極應高唱
慶祝之歌　惟有以手帕成爲黨化　革命歌絲光巾 3745　中山紀念絲光巾 3792　黨國旗絲光巾 3825
敬請同志人手一方作爲永久保存形影不離之實品藉表慶祝共歌勝利且更望輾轉提倡務使城市鄉村不論男女老幼之衣袋中皆有此物則有功於黨國者實非淺鮮矣諸君服務黨場有過之而無不及也
革命歌標語遺囑等印入中成爲

各埠各大商店均有出售　▲發址上海新開大通路廿一號　電話西三〇一一　建新手帕廠啓　Z516

華界之戒備

▲閘北防務之一斑　閘北華界近因謠諑紛紜、軍事當局奉令加嚴防範、故近來中興路會文路口、香山路止園路口、及天通菴路口、均派有兵士守護、湖州會館工統會門首、亦有兵士多名保護、虬江路儒林里口有兵一人、持槍站立、馬路內有行人三五成羣、聚集一處者、即須驅散、寶山路口有兵士兩人、持槍酷立、滬甯車站內原有憲兵保護、并巡邏隊每班十餘人、荷槍刺在各馬路巡查、執有小旗、一面上書淞滬衛戍司令部巡查隊字樣、入晚則每隊有一長官押隊、通宵達旦、甚爲嚴密、

▲華租兩界協商聯防　公共租界稽查處長安士林、因界內防務嚴重、而共黨綁匪均出沒於華租交界處之法華徐家匯江灣路等地方、以致拘捕非常困難、昨特詣公安局協商聯防辦法、

▲浦東繼續戒備　浦東沿浦一帶、連日軍警提早戒嚴情形、曾誌本報、茲悉駐紮浦東大興舞台特務團第一營二連陳連長、昨又接奉部訓令、大致謂此次施行特別戒嚴三日、係屬臨時之計、業已期滿、本擬轉緩時刻、惟星期六（十三日）係楊家渡二高小校菊花大會之期、仍宜繼續戒備三日等因、陳連長奉令、除傳諭所部兵士遵照外、一面通函公安局第三區暨各隊保衛團、一體查照辦理、

▲漕河涇特別戒嚴　漕河涇鄉保衛團於昨日起、通令全體團丁、會同四區公安局通班長警、除於往來必經之要道、如漕溪涇閔各路及全鄉要隘撥派武裝團警站崗防守外、並派武裝巡查隊及便衣偵緝隊、四出巡查、遇有往來之汽車及行跡可疑之行人、一律檢查、每晚八時起、向軍隊領取口號、漕溪路先行交通斷絕、十時起鎮上之人、須一律在家、不得于街道上閒蕩、日夜嚴防、實行特別戒嚴、

三廳重申米禁
安豆亦禁止運出

江蘇民政廳長鈕永建、建設廳長葉楚傖、財政廳長張壽鏞等、昨會銜發第一三〇五號令云、爲令遵事、案查前奉省政府訓令會商、鄰省告糴米粮、應嚴加限制、以防濟敵出洋、既附帶各案、飭即併核辦理、具報各等因、並附發各件到廳、奉此、遵經會同商酌辦法、具文呈復在案、茲奉指令內開、會呈已悉、應准如擬辦理、安豆一項、仰即一律暫行禁止流通、以防流弊、仰即分別函飭查照、毋稍疏忽、切切此令等因、奉此、除函請各關監督轉飭所屬遵照辦理並分行外、合亟抄發原呈及附件、通令各該縣縣局所、仰便查照從前規定各項辦法、隨時督飭所屬一體嚴密查禁、切實奉行、毋任偷漏、以重民食、並將前訂偷運米粮出境徵罰辦法六條、重行布告、廣爲張貼、俾衆週知、是爲至要、仍將遵辦情形具報查考、此令、云云、又附前省署對於偷運米粮出境懲罰六條、㈠蘇省與鄰省交界地方及沿海各口過有載米出境、無論何人均准就地向縣警稅卡告發截留、㈠拿獲私運之米在百石以內悉數充賞、一百石以外除一百石外以五成充賞五成充當地公益經費、㈠充賞分配之法、以七成給告發人、三成給受理告發因而拿獲之當地縣警稅卡人員、㈠沿江海各縣稅卡應負禁米出口責任、如有故縱或失察以致偷運出境、及遇有報告因循不辦者、一經查出、除將主管官吏撤懲外、其餘員司並予從嚴懲處、㈠報告私運之人倘係挾嫌誣控、一經查明、應即按律治罪、以杜流弊、㈠各地轉運公司米行、倘有私運蘇米出口、及與奸商串通情事、一經查明即勒令停止營業、並予嚴辦、又安豆一項、據响水口商會要求弛禁、惟以直魯軍事未結、故現亦暫時禁止云、

交涉署函復
取締華商烟廠案

江蘇交涉公署、昨函復上海工部局不認此事租界納稅華人會云、逕復者、接准大函、關於工部局取締華商烟廠之設備一事、請交涉取銷等由、查此事前准上海中國捲烟廠公會函同前由、到署、當經派員前往工部局口頭交涉去後、茲據報告、准總務長强森稱彼並不知工部局有是項命令、馬副總巡則謂據其個人所知、捕房方面、并無有如此取締華商事件、請函轉中國捲烟廠公會查明該洋巡究係何機關所派後、再行查復等語、除函請中國捲烟廠公會查照、該洋巡究係何機關所派、俟復到再行辦理外、相應先行函復貴會、請煩查照爲荷、

呈報剿匪經過
胡祖玉

駐紮吳淞砲台灣之第十三軍第一師第一團團長胡祖玉、因崇明發生股匪、乃派其一營前往剿辦、已將匪首授首、殘匪駕舟出海竄逃、而地方居民、要求該營長駐是間、爲地方衛、胡團長不敢自擅、昨日呈報淞滬衛戍白崇禧司令請示、原文錄於下、一、職團鄒營、在崇明剿匪情形、迭經呈報、諒邀鈞鑒、頃復得該營長報告、匪首顧同會被獲後、地方團體及士紳環請、立即槍決、以快人心、而寒匪膽、業已徇其所請、將該匪槍決、殘匪經三匪首授首後、蜂散遠颺、不成問題、但地方恐兵去匪來、復遭荼毒、苦留久駐、職已婉詞拒絕、令至即回等語、二、該營此次勦匪、計陣亡官兵二名、受傷官兵七名、於本日送入小南門南洋醫院診治、三、該營是否即回原防、應請明令祇遵、謹呈司令白、第十三軍第一師第一團團長胡祖玉、陣亡計機關槍連副排長管清福、十一連陳希民、受傷者七名計七連排長郭子龍、于興發、九連趙鳳山、胥先發、黃桂林、蕭得貴、曾程山、

市參事會二次會議紀
注意冬防等案

上海特別市參事會、於前日下午三時在市政府參事室開第二次會議、到參事虞洽卿、顧馨一、葉惠鈞、管際安、馮少山、姚紫若、趙晉卿、林康侯、王延松、馮少山代（王一亭）、顧馨一代、等十八人、公推馮少山爲臨時主席、秘書嚴諤聲記錄、主席恭讀總理遺囑後、秘書宣讀第一次會議議決案、並報告收發各項函件、次討論議決各案如下、㈠參事會辦事細則、逐條討論、修正通過、㈡本會經費以五百元爲額、由秘書擬具分項預算表、推馮少山林康侯參事審查、㈢上海商業銀行等函請轉函衛戍司令部市政府令飭居住江灣路民房之軍隊遷讓案、議決轉函市政府、㈣顧參事馨一姚參事紫若提議冬防吃緊、警察無械、請建議市政府迅速設辦案、議決函達市政府、次又討論各重要條件、至六時始散、

黃埔生今日赴日留學

黃埔軍官學校畢業生劉冠世等三十二人、定於今日上午六時乘日輪長崎丸赴日留學、聞三十二人中約二十人至日本士官學校習軍事、餘至帝國大學攻政治云、

吳淞商會新會長辭職

吳淞商會新舉會長張玉垣、副會長繆檳甫、原擬本月二十日就職、曾紀前報、茲悉張君近因舊病復發、亟須調攝、而繆君則因業務紛冗、不暇兼顧、因於昨日分函該會、請予辭去新會長、一面遴舉高賢出任、以維會務、

劉壽全案調解訊

劉壽全藥店被毀後、營業已停頓、聞昨日（十日）市黨部某君、以私人資格、到工統會救濟課研究調和辦法、倘壽全堂根本覺悟、放棄賠償及懲兇主張、並承認自三月分起履行條件、則工會對于工人所請求之法律主張、亦可放棄、且因藥業職工、對于店主服務上、有特殊關係、更可設法調動、使之得以相安、此種解決辦法、能否得雙方同意、約于今日（十一）上午可決定云、

三一廣告公司介紹部贈券

十六年十一月十一

商號	地址	營業要品	優待辦法
中央攝影公司	四川路青年會對門	美術照相 電機放大	憑券拍照一周紀念特價外再打九五折扣
上海唱機公司	芝罘路十五號	唱機 唱片	憑券購唱機祇收十六元九角五分
公和祥行總經理 根偉 製藥公司	愛多亞路三十二號三樓	家庭必備陳專製止痛藥水專治瘋濕骨痛腰酸及一切無名腫毒時疫急痧奏效如神每瓶一元外埠函購加一	憑券購藥一律九折先施永安新新麗華公司及各大藥房均有出售
廣仁堂衛生藥油	虹口吳淞路東武昌路合肆里八五五號	靈效藥油主治四時感冒風濕骨痛霍亂吐瀉無名腫毒	憑券到店一律八折各洋什貨號各大公司均有出售
亞美公司	上海江西路四十三號B字	無線電用品書籍	憑券購滿五元代價三角十元以上代價六角
永康參藥號	南市瓜街北首第七家	人參官燕洋參銀耳高麗野參天生野朮川廣藥材精製補劑杜煎諸膠	憑券一律九五折
裝潢研究社	南京路三七七號惠福花紙總行內電話中九一〇七	五彩美術玻璃窗紙	憑券照碼九折
謀奇興社	南市董家渡火政會東首	飛艇 兵艦 砲台	憑券附郵五分即寄樣子
華得利鐘表眼鏡總行	法界大馬路紫來街口一百四十二號	掛座鐘 門手錶 新式驗光眼鏡	憑券照碼八折

本券有效時間自十一月十一日起至十二月十一日止過期作廢

各寶號如欲刊登本券廣告者請至南京路五一弄三福公司接洽電話中央八二一五

▲閱報諸君請將此券剪下向右列商號購貨即享特種利益▼

汽車撞倒三孩
一死兩傷

昨日下午二時、法租界貝勒路吉平里二十六號沈姓之十五歲女孩、左手携八歲女孩、右手抱兩歲男孩、將行至蒲柏路口貝勒路轉角處、忽來汽車一輛、將兩女孩撞倒車輪下、由兩女孩腹部及足部上滾過、八歲女孩腹部受傷、七孔出血而斃、十五歲之女孩足部受傷、當時不能行走、所有抱在手中之二歲男孩爲十五歲之女孩拋棄路傍、頭被撞開、血流滿面、其時集聚人多、當將汽車扣留、並該家屬將三孩裝入原汽車、送至四馬路麥家圈仁濟醫院醫治云、

又訊、住法租界貝勒路積平里念六號沈徐氏之八歲女孩沈阿毛、於昨日下午一點三十分時、在貝勒路地方行走、適有汽車夫汪連生所駕汽車駛來、一時不及避讓、致遭撞倒、傷胸部等處、當由車主許伯翔令車夫將傷孩送至廣慈醫院醫治、旋又轉送仁濟醫院治療、因傷過重、醫治無效、延至二點半時身死、由院通知捕房將尸舁送同仁輔元堂驗尸所、報請聶承審官蒞所驗明、升座公案、即據尸母沈徐氏被告車夫汪連生及車主許伯翔聲訴當時被撞情形、聶君判驗得已死沈阿毛委係被汽車碰傷身死、飭由尸親自行收殮、汽車司機人有無過失、候捕房查明解案訊奪、

巡捕葉菊初 慘死汽車下
車主係楊溁知律師

前日上午十時許、有寓居山海關路新餘里第五百九十號門牌之蘇州人葉菊初、佇立於南京路日昇樓對面之乘電車待車處、時有寓居勞合路四十五號門牌律師之楊溁知、乘坐自備之汽車、行經是間、汽車夫不愼、將菊初撞倒、碾傷身體、當將菊初擡入捕房、由捕將其車送山東路德和醫院醫治、因受傷太重、延至昨日上午九時餘、氣絕身死、葉年三十四歲、向業當夥、旋赴北京在飛機廠當司賬員、失業南來、三個月前、由其妻妹介紹至跑馬廳當巡捕、不意觀遭慘凶、其家尚有八十二歲之祖母、依孫爲活、且有十二歲之女、故自葉故後、家境蕭條、彌覺可慘、至屍體已由院電話知捕房、車送斐倫路驗所、請求臨時法院檢驗云、

農民黃錫卿 遭人謀斃

前日午後四時許、據念八保七圖地保宗源浩投地方法院報稱、滬西虹橋路黃家宅農民黃錫卿、年約五十餘歲、其妻已故、祇生一子、名阿毛、昨晚黃錫卿不以如何、遭人謀斃、在宅前荒場上、今奉六區一所諭着來案報驗、該院當委劉屏藩檢察官帶同吏警等乘車蒞場相驗、當驗明死者黃錫卿、仰臥荒場、身穿洋線布棉袍、衣褲完全、所受傷痕、惟頭部完全被利斧砍爛、其餘手足、略受刀傷、其耳目亦完好無缺、(按昨日報載王進生係黃錫卿之誤身上一絲不掛並將兩耳割去雙目挖去等情全非事實)委係因傷而死、塡明尸格、判令尸子黃阿毛棺殮、候緝兇究辦、

程伯龍 暗殺案開審
被告供述經過 押候改期訊奪

漢口鉅商湖北人程海門、于本年春挈眷避難來滬、寄居蓬路華商別墅內、九月十一號下午六時、其十四歲兒程伯龍、(即伯玉)被人誘出謀斃、將尸於木箱內、拋棄北四川路仁智里弄內、經人瞥見、報告印捕、將箱車入驗尸所檢驗、並經虹口捕房包探馬孝治車學增拘獲是案嫌疑犯程海門之外孫湖北人江劍秋一名、解由臨時法院訊押在案、昨經梁龍庭庭長升座續訊、即據原告代理律師吳麟坤袁漢雲兩律師起稱、本案係四等以上有期徒刑之罪、按照法律、應爲被告選任律師、庭上遂指定蔣保釐鑑文品兩律師爲被告義務代表、即據中西包探投稱、九月十二號晚九時三刻、有人報告廿九號印捕、謂仁智里有一木箱、該捕即往將箱車入捕房、啟視箱內赫然一尸體也、調查之下、得悉該尸體名程伯龍十四歲、湖北人、後於十四日在蓬路一千零五十五號華商別墅六號房間、將被告拘獲、除錄有供單外、另有被告親筆書就供單一紙、呈案請究、詰之被告供稱、家住雲南路念六號、前在定興保險公司辦事、本年七月間停歇、我與程係親戚、故常往天津路招商檢客棧程所設之棉紗字號內遊玩、有在逃之某甲派人向程商借洋一萬元未允、甲即託言程在漢口有不法行爲、欲向官廳起訴、被程得悉、在滬招集名人開同鄉會與甲抵抗、程並囑我以同鄉會名義、向甲質問、甲住爵祿飯店一百零六號房間內、我即前往、與甲會面詢問、甲稱、前年在漢因奔走革命之事、被當局拘押、各湖北同鄉會均願擔保、惟程不允、因此心中頗不滿意、言畢散去、至舊歷八月十四日晚八時、我至大世界遇甲及乙丙三人、甲請我幫忙將程家之事報告後、一同出外、在附近飯店果腹、共至我家、臨行時、甲謂明日須在程家近處租房間、請你來、至翌日、丙到來聲明、已在致遠旅館開就房間、迨至八月十六四點半、我往程店內、見程孫伯龍及其兄弟兩人、正在吃飯商議、欲往大舞台觀劇、伯龍因天熱身穿厚衣、故回家更衣、約十餘分鐘、我亦出店、赴致遠旅館報告、甲囑我與乙丙兩人、守在弄內、如遇伯龍、誘往大世界、我即走出、見伯龍已來、當向僞言你兄弟均在大世界、囑你同往、伯龍允之、及至大世界、伯龍因找尋兄弟無着欲出、被我誘至家內、而乙丙兩人、預先在我家等候、見伯龍入、即上前蒙住其口、伯龍叫喊、被用粉布塞住咽喉、其時乙丙令我照信稿抄錄投滬程海門借款、我遵命書就至大馬路郵筒投訖回家、見乙丙站在門首、對我云、伯龍已死、我聞語恐遭連累、乙丙云不要緊、想法子弄去、言明出外、購得木箱、將尸體裝入、於翌日僱黃包車拋去後、我至程店、即被扣留報捕拘案、實受甲等之愚、求宥、繼據尸叔程敬宏投訴一切、末由兩造律師向以上各人駁詰一過、梁龍庭長核供、諭被告還押、改期訊奪、

沉淪黑籍之婦人
烟癮染及子女 丈夫提出離婚

住居滬城福佑路二一四號開設洋貨店之王泉麟、與妻王鍾氏、結褵已十七載、素染烟癖、曾由伊夫一再爲之戒絕、而未幾仍然如故、且將十五歲之子引上烟癮、十歲之女亦罹黑籍、王大恚、曾將該氏送請前地檢廳罰金二十元、滿冀悔改、但該氏難以脫離鴉片故王泉麟遂延律師告狀地方法院、請求離婚、其理由謂伊妻烟癖終不能戒除、甚至將子女牽入苦海、有失內助之資格、再則因吃烟之故、日夜不歸、又失婦道之訓等情、昨日上午十時、由簡推事官開庭、訊據王泉麟供、年四十二歲、嘉定人、我妻吃食鴉片、嫁來時起初未知、嗣被告時以歸甯爲詞走出吃烟、至嫁後三年、始被我發覺、規勸不聽第四年送至醫院戒絕後、又經我與母親規勸一番、詎被告依然不能悔改、嗣我又請醫生到家、爲之解除、這一次係自九月起至年底止、以爲已斷毒根、孰料仍舊吃食、至被告烟癖、探得爲閨女時已經染上、初則誘稱因有胃氣、然其烟癮巨大、我實力不勝負擔、因此不給其錢索討、啗鬧幾無甯日、乃被告嗣又變本加厲、曾將現年十五歲之兒子於十二歲時帶來帶去、致小孩亦染烟毒、我惜極、不許帶領小孩、並與之口頭訂約、如以後再吃、則不能同居、詎伊不知悛改、又將現年十歲之女孩於四歲時帶來帶去、亦上烟癮、至今骨瘦如柴、實屬怙惡不悛、不得已於上月三十號送赴前地檢廳罰洋二十元釋出後、諒必懊悔、乃竟日夜不歸、官問你係幾時結婚的、答我於二十六歲時娶的、問生幾孩、答二女一子、長女已十七歲、幼女十歲、子十五歲、問幾時送其戒烟的、答嫁後三年、爲之送院、至民國九年九月、又送院戒除、至年底始出、此次要求離異、實出萬不得已、官云、本院之傳票被告收到否、答因其在檢廳釋出後、未曾歸家、故未得通知、問官遂謂被告今日不到、不能開辯論、下次再傳、飭將傳票交與被告俾其到庭質審、原告唯唯、遂諭退庭、

粘貼反動標語
兩人被捕 判處徒刑

昨日黎明有青年三人、在新閘孟納拉路粘貼所謂「打倒南京僞政府」「推翻工統會」之白紙標語爲該段捕房二千零三十七號二千零四十七號等華捕查見、上前拘拿、當被逃逸一人、拿獲二人、連同上項標語兩張帶入捕房、詰悉一名李統玉、江西人、十九歲、一名龔荊溪、十八歲湖南人、捕頭飭探帶同李等往法租界李之寓所、抄出共產書籍數本、今晨解送臨時法院請究、據李供稱、前在南洋中學肄業、寓於法租界學友陳其祥處、此項標語、係朋友託我帮助粘貼、允酬我十元、當時爲此項工作者有三人、其一吳姓、係屬領導粘貼、巡捕到來、吳即逃逸、我被拘後、捕房在我寓所抄出之書籍、係陳其祥之妻所有等語、龔荊溪供、前在大同中學讀書、今年投入三十三軍電信隊工作、新近來滬、因經濟匱乏、由友人吳姓介紹粘貼標語、初不知標語措詞、今已後悔無及云云、梁推事核供、以李龔兩人實觸犯刑律第二百二十一條之罪、判決各處三等有期徒刑四年、又六個月、標語等件沒收、

川沙顧姓被刦
損失未詳 盜已被捕

浦東以沙青墩鎮東首有鄉民顧雪章家於前日晚間八時半許突來口操北音與本地音之盜匪八名、顧爲是間之殷實農民、且有帆船一艘、是船專爲商號裝儎貨物、而顧亦以船夫起家、置有良田廬舍、稱雄村中、顧年老、舟事由其長子榮舟繼任、榮舟現年三十一歲、克勤厥事、家道不替、富有之聲、遠近傳聞、遂爲匪徒所垂涎、前日榮舟歸家、與家人等閑坐食飯、未幾大門閉上、匪徒得從容入室、各出手槍、令顧家人不許聲張、以二盜看守監視、不使擅動、餘則分頭至房中、翻箱倒篋、任意搜刦、當盜在酣刦時、榮舟乘監視之盜匪他顧時、潛至暗陬、偸出後門、後門室外、有一小溪堵阻、榮舟擬涉渡至對岸、向鄰村居戶告警、當顧榮舟步入溪流、水方淺至膝上、已被盜匪發覺、向其開放五槍、兩槍命中、一中右肩背、子彈由前右胸傍穿出、一中中背脊骨、子彈由前腹穿出、在室內擄刦之盜匪、陡聞槍聲、不敢戀刦、遂呼嘯一聲、携贓逃去、顧家人見盜去遠、咸赴室後杳看、時見榮舟已負傷仆倒溪岸邊、亟將抬回室中、而榮舟已成血人、連夜用門板將傷人舁送至浦西山東路德和醫院醫治、醫生施行手術、善爲療治、惟子彈雖穿出、惟其肚腸與肺葉均被擊碎、救補實難、延至昨日晚間八時半許、氣絕身死、至往刦其家之盜匪八名、於當夜在龔家路地方、被駐守是間之兵士緝獲、蓋匪徒刦得贓物後、由龔家路抄出、而至川滬(川沙周浦至浦東南碼頭)長途汽車路、擬沿是路來滬、不意日來滬地戒嚴、龔家路與長途汽車路間、守有兵士一排、遠見有人携裹挈包、倉皇行來、乃上前盤詰、匪徒支吾其語、且欲圖逃、遂一一被捕、惟手槍等物、早已藏棄一過、故身上未曾搜得、僅子彈數粒而已、至贓物咸爲顧雪章家所有、而顧家究失贓若干、因在傷亂驚慌之餘、一時無從檢查云、

不要妻 只要錢

沈蔣氏年二十二歲、江陰人、去年九月間憑媒楊阿大、王生堂等四人、嫁嘉定人沈阿相爲妻、沈在本埠城隍廟麵館爲夥、留妻在家鄉度日、不料蔣氏不安於室、於本年二月十九日潛逃來滬、沈當時找尋無着、昨日上午七時許、爲阿相之胞姊徐沈氏在閘北中興路撞見、當將蔣氏扭交彭浦鄉保衛團第二支團暫留、一面邀阿相到案、旋經該團訊據沈阿相供稱、情願與蔣氏脫離夫婦關係、惟須請求追回身價洋二百二十元、蔣氏亦首肯、該團核供後、判令兩造具結出外、自行了結、

軍火騙案判決
被告聲明不服

夫人克洛萊、因軍火騙案、業經美按察使署判決徒刑一年零三個月、被告聲明不服、已于十日乘麥金萊總統號赴西雅圖、將向舊金山第九循迴裁判所提起上訴、克氏判決後、本以美金四千元交保、現已增至一萬元、由本埠某公司擔保、其至西雅圖、按上訴期限本定六十日、可截至本年十二月二十日爲止、惟據克洛萊友人之意、則謂此案未必實行上訴、又與克氏同謀之瑞士人章特爾、現仍在押、將於星期五日或六日正式提起公訴、聞其所控計有三欵、爲詐騙楊森代表銀七萬三千二百元、內三萬元已由克洛萊交出云、

婦女節制會 籌備救丐

本埠中華婦女節制協會、近擬擴充救丐事業、期于五年之內、謀將上海所有乞丐、一律收容教養、惟茲事業偉大、需款浩繁、特組織救丐募捐委員會、公推潘秀卿夫人爲正主席、郭秉文夫人爲副主席、吳任之夫人爲書記、鄭偉夫人爲會計、劉王立明女士爲幹事、並分十隊進行、每隊共隊員二十五人、其募捐目的爲一萬元云、

大香檳之得主

本屆秋季大香檳票、昨已揭曉、頭彩爲一七二〇六號、茲聞得主係虹口匯豐分銀行外國寫字間內同人所得、

離奇之騙案
冒充淞滬衛戍司令部名義 向各大公司捐賑龍潭兵災 四大公司共被騙去一千元
—匪徒名許振民—

近有匪徒許振民者、假冒衛戍司令部名義、向各商店募捐、招搖撞騙、奸惡異常、茲誌其情形如左、俾各界知所注意、

▲行騙之方法　僞以龍潭賑災名義、假造函件、印製募捐收條、並印國民革命軍淞滬衛戍司令部用箋、(形式不大)張參謀長名片、(石印魏碑字體)並刻白崇禧張定璠之圖章等物、向各公司騙捐、當其行騙之先、發電話致公司、向稱係張參謀長、以資取信於人、

▲匪徒之敗露　先施公司被騙捐後、初不知係受騙、函告衛戍司令部、表示勉盡棉薄之意、該部接函後不勝駭異、知係匪徒冒名撞騙、當即派員向各公司調查、發現其僞函云、『敬啟者、茲據龍潭兵災急賑委員會函開、此次孫逆偸渡、被革命軍包圍繳械、激戰四晝夜、其戰績之烈、肉搏之慘、實爲革命軍北伐之第一慘劇、而龍潭一帶爲戰區、兵燹之餘、蹂躪不堪矣、全鎮精萃毀掃無遺矣、沿江一帶、屍骨纍纍、暴露荒郊、臭氣蒸蒸、數千餘村莊洗刦殆盡、十萬生靈、無一倖免、敵蹤所至、十室十空、抑且死於流彈者有之、亡於窮途者有之、所剩孑遺、人同轍鮒、兵燹之餘、急待善後、業蒙首都派員撫恤并令從速組織龍潭兵災急賑委員會、辦理一切急賑事宜、敝會代表數十萬災黎、普求海內外大善士、廣推惻隱之心、大發慈祥之願、上海爲中外通商巨埠、樂善之士、多在滬濱、茲特奉呈捐冊十份、敬乞貴公司廣爲募集、以惠災黎等因、准此、查龍潭此次兵燹、實較各種災祲爲慘劇、該會之請、實難推託、故特轉函向本埠各界大慈善家、作將伯之呼、而効秦庭之乞、久欽閣下痌瘝在抱、胞與爲懷、用特繕函介紹前來、務請黙筆成全、多多益善、則無任感禱之至、專此奉懇台綏、白崇禧拜啟、』聞被騙者有先施公司損失二百元、永安四百元、華安人壽保險及水火保險公司各二百元、司令部聞悉之後、異常痛恨、當即通令淞滬各軍警機關、一體緝拿、並登啟事、俾衆週知云、

▲匪徒之狀態　匪徒之名片鉛印許振民三字、年約二十餘歲、戴近視眼鏡、穿黃色華德呢軍服、紅色皮裹腿、白色雞皮手套、樣裝頗爲煊煌、

▲防範之法　匪徒往往利用此種騙術冒名假借外、且以電話虛張聲勢、如數月前冒充軍官、化名陳有明之匪犯張得勝、後被緝獲鎗決、消息已數見於報端、各界應宜注意、此後宜隨時電話淞滬衛戍司令部(西五一七)或派人到該部詢明、以免受騙、

殺妻案上訴後 被告人之辯訴
劉鎔遊亦延請律師辯訴

「爲劉宋翠英自殺、江蘇高等審判廳判決無罪、高檢廳上訴一案、被控辯訴事、本案最重要之事物證據、一爲翠英槍傷就醫、始終伴同之告訴人徐宋氏等、於檢察官偵驗程序時、尙毫無扳誣意思、直至以厚奩爲名、互相口角、始陷訟制、又原狀尙不敢公然認爲殺妻、一爲自殺後上海十餘家報紙一致登載自殺經過之詳細情形、報紙所載、雖不足爲法律上根據、要可爲事實上參考之一種、若易以告訴人之供述、復爲種種臆測之詞、將更不逮利害無關即時探訪之、報載一爲割治之紅十字總醫院醫生與翠英生前問答之言語、檢察官似應就此等直接証明之事物、求其眞相、屈死爲生、皆應持平爲眞實之解決、未可擅拾與事實極端抵觸顯然筆誤之紀錄、以片言隻字、抹煞全案之事實、本案確關自殺、其證據及理由、並詳兩審辯護各狀外、茲對於高檢廳此次上訴理由、謹就原狀分列之八項、逐一答辯於後、㈠第一項略以翠英習知手槍情形爲出於蛻遊供詞無相當証明、査新婚小夫婦、得槍自喜、於出防時、助伊服裝、談說上彈開槍、此極合人情、焉使用手槍、不能以男子女子立論、應以習見不習見立論、國軍平定上海後、翠英逐日爲夫整裝、慣見手槍之佩帶、何能與未見手槍之通常婦女比例、否則雖男子亦多終身未見手槍者、此最先提出之第一點、已爲於臆測之泛論、似無第二審決律上不服之理由、㈡第二項略以李王氏未見手槍、周本燧沒有看到手槍爲疑、查李王氏供聞聲入房、見翠英在睡床上、欲扶之起、翠英向稱心裡難過得狠、搖手揮令出房、未知其受傷、故未見餘、何能謂房內並無此物、周本燧因手槍係凶器、顧未取槍、此亦常情、何能遽斷爲劉供之不實、盜起案時同居各人證均曾[illegible]、當日之恐怖可想、無關案情之容屋、至今封閉、足起人之恐怖、故周本燧之不認曾否手槍、斷不能即謂不見手槍、查手槍於發禍後、即爲管弄蛻遊張姓試退餘彈、因張姓無此經驗、改由楊姓幫察退出餘彈、此發事即時槍在房之證據一、迨周本燧取槍、尸屬空槍、此退彈後槍仍尙在之證據二、蛻遊爲保衛團員、其手槍爲保衛團收去、團員皆可證明收槍之人及其日時、並無不見槍之事實、㈢第三項累稱既云不肯言語、何以又稱受氣自戕、似屬兩相牴牾云云、殊不知黃子騂與何瑛蓀作翠其醫院並非同一地點、黃子騂供稱聞送翠英者、皆稱送鍼醫院、殆因分院醫少、設備不完、當時醫生與病家雙方不甚滿意、立刻離而他去、試觀黃醫此說、可以想見、若總院則負責割治、以較多之醫生、爲長時間之診察與手術、對於神智甚清之翠英與女醫生等、互爲問答、斷爲眞確情形、第一審之探並未診視之分院證言、而不採診察且經手術之總院、證言已失眞實、金檢察官復以地點不同之兩院、併爲一談、顯係誤會、又稱偵查筆錄有何瑛女醫生云入院已不能開口、查上海地檢廳審斷均未宣示有此口供、該醫生與潘作琴連署之函、現存卷中、審廳第一次公判時、沈審判長尙當稱何瑛醫生雖認有受氣自戕之言、但未具結、不能採證等語、並無不能開口之事、該總醫院既爲經診且爲割治、上海檢廳不應詳於並未診視之分院、蓋診視情形割治情形於自殺與否、皆關重要、檢廳會無隻字詢及、獨於何瑛函內明明聲叙受氣自戕之言、改爲不能開口、試問該筆錄會否當該女醫生何瑛之面※過朗讀手續及具結証明抑係派廳後任令書記官繕寫、對於此等調查、似非合法、而總醫院受氣自戕之言、的係信而有徵、未可以空言抹煞、㈣第四項略以翠英與鄰婦徐金氏問答辭內有救救命等語、據此可爲翠英傷後即與四鄰尙有言語、則對同樓李王氏說我心裡難過得很等語、還鄰王其堂聞其連呼阿唷呼痛之聲、皆足証與徐鶴鳴徐宋氏徐世豪等至親、斷無轉不開口之理、斷無少人槍傷轉不告知至親骨肉之理、紅十字分院一見即斷定神志甚清、但不肯言語、須知不肯言語與不能言語、情形迥不相同、至總會則逕署函廳之醫生、僉稱有受氣自戕之語、非女醫生何瑛一人所獨聞、金檢察官專於第二項欲探不能開口之供、又於第四項接續採用與鄰婦之問答、同時爲此相異之認定、其實所探不能開口之筆錄、與事實處處牴觸、而確曾與多人言語、則在在可以證明、至口說救救命之語氣極合傷痛自悔之神情、假使非出自殺、除非不能開口則已、否則未有不指斥凶犯、極口呼冤之理、不曰寃遭他人殺害、明爲自殺無疑、其將原文和平問答之只說救救命改爲緊急狀態之喊救命、亦似不符、㈤第五項以自殺之前、不應吃飯爲推想、殊不知自殺之衝動、並不限於受氣、當時詳言之、即自殺爲反常之舉動、自其始念之萌芽、以迄小心之實施、非有一定之循序、有時由激烈而歸於和平、亦有時由抑制而變爲勃興、或由於性情執拗、或由於痛定思痛何能執自殺無心飲食及飯後不肯自殺等一成不變之言、爲認罪之基礎耶、㈥第六項以翠英生前足迹未至劉家之徐世豪供詞、指蛻遊有外遇、殊不知同居之周潘氏李王氏、皆稱蛻遊規矩、夫婦感情極好、從不吵鬧、其證言比較上應採同居者、不應採足跡不至者、自不待言、毆打之言、四鄰皆已證其不實、似不應專以不利益於蛻遊者是採、按諸發見眞實主義、要必較可徵信者、方有採取之價值、如有異同供詞、亦應相互證明、究竟孰爲可信、何能偏採素無往來之人、竟無證明且與四鄰無不矛盾之空言、㈦第七項截取劉供母不會用槍、而不知劉固供明子彈如何開上手時、曾教給妻子、出防時都是再裝上彈等語、何能以利害相反之告訴人、捍供母子吵鬧、試思蛻遊晨出未歸、金檢察官對此點並無一語證明、是固亦認蛻遊並未回家、從何吵鬧、要之回家吵鬧、與放槍殺妻、皆何等重要、安能無積極之證明事物、何能以利害相反者矛盾供詞、且放槍者非被告、而何似此不附理由之空言、更何有于積極之證明、㈧第八項於是日所供事實、不採取極詳明之筆錄、而據此偶然上下午之錯誤、況原檢廳即時更正、安有問題可生、是日上午偕翠秩之到葉玉麟家、其間曾偕翠出外到看醫治友人花柳病一節、歷來供詞不及打牌、所供午飯打牌情形、極爲詳細、第一審筆錄、均可覆按、爲此具狀分項答辯、請求第三審法院注重眞實、維持第二審判決、實爲公便、謹狀、

學徒騙欵

向在本埠山東路二號門牌瑞記報關行爲學徒之甯波人應松鶴、因冒充行主祝桂芬名義、僞造捐簿、以甯波修橋建廟爲由、向各往來戶騙取大批捐欵化用、被祝偵悉、控由總巡捕房、由華探王長根與西探台爾否往將應拘入捕房、昨晨解送臨時法院、訊據中西探訴明前情、並稱被告在捕房已經承認往各往來戶騙取捐欵共有十九戶等詞、惟調查得被告尚有犯欺騙案件、要求改期、以便調查云云、經周推事核供、諭令被告還押、改期查明再訊、

探夥傷重身死

法捕房探夥翁炳興綽號小蘇州、今年二十九歲、於上月九號晚上隨同包探在南陽橋白爾路地方檢查行人、於三益里附近、被盜匪開槍拒捕、擊傷腰部、當送廣慈醫院醫治、因傷過重、醫治無效、延至前日下午四時身死、由院通知盧家灣捕房、將尸舁送同仁輔元堂驗尸所、昨日下午四時、報請法公堂聶承審官蒞所驗明、升座公案、據尸母翁宋氏尸妻翁陳氏投文請伸雪、聶君在驗尸單上判驗得已死翁炳興委係因公捕盜受傷身死、應着尸屬自行收殮、候會商法領事從優撫恤、一面由捕房嚴緝兇盜、務獲解究、驗畢後、尸屬即假尸所治喪購置衣棺成殮、准今日下午舉殯、

交署呈報
張明政案交涉經過

外兵槍傷華兵張明政一案、迭經交涉公署向英總領事嚴重交涉、業經英領口頭容納、故交涉經過、業已暫告段落、昨交涉公署將該案交涉經過情形、呈報外交部核奪、

俄人控大晚報

本埠北京路四十三號門牌大晚報主德國人梅叶、被俄國人希脫旭脫以刑事指控於九月七號、在該報第二十四號上登載「海司克而路之俄國總會係紅黨窟穴等語」、致在滬之俄民受極大之影響、違犯刑律第三五九及三六〇條等情、昨晨由臨時法院准詞傳審、據被告所延之代理律師到庭聲稱、本案手續、尙未完備、要求改期、俾便辯護、而原告代表律師、亦表示同意、經周先覺推事得供、諭令本案改期訊理、

盜案

㈠昨日下午六時三十分、有盜二名、入福建路五十號門牌、劫去首飾等物、値洋三十三元、

㈡昨日下午四時四十五分、有匪四人、闖入安東路第一八三號門牌某店、劫去四十五元、甫出門爲捕所見、向前拘拿、匪即各出手槍、向捕開放、捕亦還擊、一盜就擒、餘皆逃匿、

㈢昨日上午九時二十分、有匪三名、侵入東西華德路第一七一四號門牌某店、刧去一百七十元、

㈣昨日下午八時二十分、有盜四人、在哈拉路攔刦行人洋八十元、爲捕所見、當塲拘獲、

救濟英美烟工人

昨日英美烟廠罷工後援會繼續發給工友救濟費、新廠已於今日發完、第三廠亦僅百餘人未及過江者未發、老廠方面尙有三四百人、其未領救濟證及銅牌、已遺失之工友、將於今日下午在也是園討論發給辦法、總計昨日發欵七千六百二十五元、

報界工會之宣言　上海報界工會爲英美烟廠資方罷工宣言云、英美烟工友此次以厚彼薄此之手段、離間團結、挑撥是非、工友忍無可忍、宣告罷工、冀促其覺悟、奈資方變本加厲、一味橫蠻、並遣其爪牙上岸荷槍實彈、如臨大敵、蹂躪我工友、蔑視我國體、莫此爲甚、此恥不雪、國將不國矣、同人等蒿目時艱、痛國事之蜩螗、外交失其重心、現在八千餘工友盡成失業、嗷嗷待哺、飢寒堪虞、爲人道計、爲工友生活計、爲黨國前途計、本會八百餘工友願爲後盾、誓不達最後勝利決不復工、海枯石爛、此志不渝、敬此宣言、

市政府消息

上海特別市市政府第一號通告云、爲通告事、查各團體開會結社、其事由地點日期、固須先期報經該管警署核准、以昭愼重、卽開會人數、會塲能否容納、地方有無窒礙、亦必由警區詳細檢查、臨時酌定、如認爲有危險發生、卽當隨時制止、暫令閉會、或另移他處、或限定人數、以免意外、而策安全、此爲警區應盡之職、各團體理應尊重、此次閘北品芳茶樓絲廠女工會慘案、該管警區事前未能防範、固屬有虧職責、惟開會者未加審察、招集多人、致釀巨禍、亦難辭咎、本府爲懲前毖後、愼重民命起見、除令飭公安局將該管區長警查明懲處、嗣後遇有集會事宜、務須嚴重取締、並由本府將同衛生農工商等局、妥籌善後辦法、一面分令工務公用等局、對於公共塲所建築及電氣等項、加意檢查、負重力量、詳爲標誌、暨布告外、合行公告通告、嗣後各團體如有集會事宜、務須遵照上開各項、先期呈報公安局核奪、開會時並應遵從該管警區監督指揮、是爲至要、

又第十九號布告云、爲布告事、本市自新大橋唐家灣菜塲先後坍倒後、市內建築、迭經令飭工務公安等局、派員嚴密檢查、切實取締、方冀逐漸整理、免再發生危險、不幸閘北品芳樓、又以絲繭女工開會、遽行倒坍、傷斃多人、數月之內、慘事迭見、殊深憫惻、除分令公安局查明該管長警嚴予懲處、工務公用局將所屬公共塲所建築工程、厲行取締、負重力量、詳爲標識、電器設置、嚴加檢視、並由本府將同衛生、農工商局、妥籌善後辦法外、合行布告、仰卽週知、此佈、

又第一二二號訓令工務公用局云、爲訓令事、案據公安局呈報閘北品芳茶樓集合女工多人、開會時、樓忽倒塌、慘死一百餘人等情、經本府調查此慘狀、較前審擇人數地點、及估計房屋面積、愼防危害、並由本府將同衛生局、農工商局妥議善後辦法外、合行令仰該局卽便會同公用工務局、將所屬境內公共塲所如茶樓酒館戲塲菜塲影戲園等、其現時負重力量、電氣設置一一分別標誌、行檢查標誌、以防意外、而策安全、是爲至要、此令、

歡送黃紹美赴日

前念六軍政訓處秘書黃紹美、及各科主任等、近因求政治智識之增進、以備來日回國建設之需、特赴日留學藉資研究、該軍政訓處前曾借駐東方圖書館、黃君與該館同人甚爲親善、現該館工會執行委員郭情釗等、以黃君赴日、起程在卽、於昨日(十日)下午特開全體幹事組長大會歡送、席間並有黃君長篇演說云、

兩路特別黨部消息

滬甯滬杭甬鐵路特別黨部上海北站區分部、於八日下午五時開黨員大會、(甲)議決、總理誕辰參加提燈大會、並在北站花園內與上海特別市黨部共行總理銅像奠基典禮、(乙)議決、路局各課每逢紀念週另派指導並報告政治及黨務狀況、(丙)言路週刊編加路局經過情形、及各職員調動狀況、議畢散會、

扶陽固本丸

▲補精　▲補氣　▲補神

人之精氣神而生精足則神旺而氣充實蓄抵抗力强百病無由侵入非然者萎靡不振生命且不可保遑論成事此丸塡精髓補氣提神衰癃者可使同春枯楊復能生稊請予不信請購試之〇如蒙批發格外公道〇價目單料一元每打十元雙料二元每打念元〇各省藥房皆有出售

白濁斷根丸　功效神速藥力偉大不論新起久患可以永斷根株每瓶價洋一元五角

總經理上海寗波路衆湯弄瓣香廬藥房

雙妹老牌雪花膏

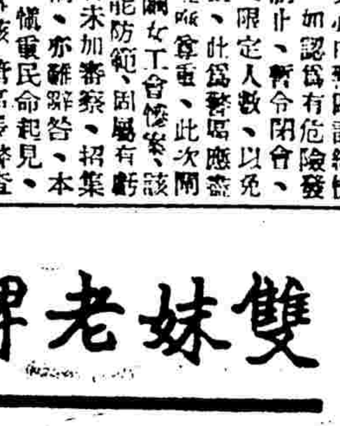

價目

大號　每瓶四角四分

二號　每瓶二角八分

三號　每瓶一角七分

四號　每瓶一角

美人之美，皆在其色，一旦色衰，憎惡隨之，故於少壯之時，亟應護其春色，迨夫老之將至，尤宜求其駐顏，雙妹老牌雪花膏，專治皮膚，能使黧黑粗皺者，變爲潔白柔嫩，男女老少，四季咸宜用之。

本行暢銷卅餘年各省均設支行

各埠廣洋貨店均有發售

廣生行有限公司啓

航訊一束

▲美郵入口 昨日美輪林肯號進口、由西雅圖載來十月二十五日以前之大批美國寄華郵件、共有九百十六袋之多、其中十之八九盡爲書信、昨日午後已經提起上陸、

▲華絲運法 今次法輪米心介號出口、上海有湖絲一千一百二十四包 值洋二百餘萬元、內中裝往馬賽者、計八百八十七包、裝入里昂者計三百九十二包、海防忠竹林去十八包 波賽等去六十七包云、

▲長江航訊 昨據由大通輪回滬之旅客言、武穴一帶本來爲最危險區域者、今因唐軍敗退、該處已可安然通行、蘄春黃州一段、軍防至嚴、上下水江輪過此均開快車、以免流彈、九江以下之淺水小江輪、已全行復業、滬漢線內華商江輪刻有五船行駛云、

潘公展招待各界

－本月十三日－

上海特別市農工商局局長潘公展、定十一月十三日下午三時、假總商會招待各界各團體、有重要問題報告、關於英美烟廠罷工案、亦將有重要意見發表云、

各界第四次總理紀念週（續）

▲冷萬軍事報告 在過去一週間的軍事方面、好像很沉寂的、沒有若何迅速的發展、實際上西征北伐的計劃、已積極的周密的籌好、向圍唐張兩逆的羅網、可說已佈置到無罅隙足使兩逆逃出、所以總動員一下、唐張兩逆就可結果、讓我先講西征方面、唐生智已走到窮途末路、除自動下野可保首領外、便全部總退却、退到岳州死守、再圖脫逃、由逆一個所得的消息、我們可以曉得四點、(一)唐逆軍力原不過討唐軍三分之二、到了現在還夠不上四分之一、唐逆所靠的佛八、三十五、三十六、兩湖省防軍、暨劉玉春、靳雲鶚之殘部、總計不過十餘萬人、西征軍及各方響應討唐軍如二、三、六、七、八、十三、十九、二十、三十七、四十、四十四、新編第十軍、楊森部二萬餘人、廣東軍三萬餘人、許克祥部、周西城部、方振武部等、合計不下三十餘萬人、就照這樣數目、也敵不過國軍、怎禁得起三十五軍一師在合肥的完全被繳械、三十六軍的第四師向程潛投誠、而湖北省防軍反唐、第八軍在宜昌損失甚鉅、寬裕地計算也不足十萬人、同時發討唐逆的軍隊紛紛繼起、國軍的力量又要增加、所以由軍力的強弱、即可決定唐逆的失敗、(二)唐逆既靠不若軍力、並要注意到內部的團結、誰曉得內部無論如何團結不住、何鍵與唐逆間之裂痕、早已顯著于武漢開始清黨時、迨後國府下令討伐唐逆、何鍵不等交鋒、即先退走、遂即派代表何宣往寧、竭誠表示從唐之不得已苦衷、誰知何宣行經武穴、被劉興槍決、是何鍵之將反唐、已在唐劉意料之中、唐以何之態度緩棘、乃以下野要詢何之意見、自然何不能有所表示、以故未有覆電、最近漢口盛傳唐部軍官會議兩條、(一)唐自動下野、(二)取消政治分會、此說不無蛛絲馬跡可尋、其餘爲湖北省防軍于桂棠聯合陳光鑑反唐、湖南吳尚聯合陳渠珍發討唐宣言後、即進佔常德桃源由洞庭湖、則唐逆之失敗即在目前、(三)甲、由此看來、唐逆內部既不能凝結、川軍賴心輝佔領西省公安、李由直逼岳州、乙、貴州李燊部聯合湖南吳尚聯合陳渠珍宣言討唐、由[illegible]

[illegible]直拔衡州、丁、粵軍范石生部前鋒、已抵湘境內宜章、沿粵漢路線會攻衡州、戊、湖北省防軍于桂棠聯合陳光鑑、佔據由直下漢陽、方振武部則分兩路、已一路過武勝關佔領孝感、沿京漢線直逼武漢、庚、一路與二軍在襄陽樊城會合、過沙市、扼川漢路線會攻武漢、辛、楊森部已佔領宜昌、沿京漢路線進逼荊門直攻武漢、壬、朱培德部亦由九江進攻武漢、癸、江右軍由宿松佔黃梅進攻武穴、江右軍則會同海軍溯江而上、夾攻武穴、國軍在軍事已佔優勢、故可決唐逆之失敗、四、唐逆之海軍僅有文殊等兩淺水艦、即原來決川淺蜀由艦改名的、國軍則有楚有等四艦、及魚雷七艘、陸路動員、海軍齊進、到武穴失而武漢危、所以由海軍方面一想、唐逆也是要失敗的、綜以上四點、唐逆已陷於絕境、故今日所研究、即他滅亡之時日罷了、至於北伐方面、一、隴海路上的馮軍苦戰七晝夜、已佔領歸德、進逼碭山徐州不日可下、津浦路上的國軍正面、已佔領蚌埠、右翼由淮陰進逼海州、揪孫軍之背、左翼佔領壽縣阜陽、牽動孫軍在津浦路上之勢力、晉閻所得之涿州、仍在固守中、印已加入生力軍多人、奉軍大受重創、且馮軍北路已得磁州、將與晉軍銜接、張作霖要親自督師、可知北京已陷於恐慌地步、晉軍本分五路、尤以二四兩路之便衣隊最爲奇妙、時常出沒近京十餘里之大山中、使得奉張後方擾亂、奉張在北京城內大索、卽恐慌之又一證明、晉閻據奉不滿於舊派、舊派因之恨韓切骨、韓與晉閻孫馮默契、晉閻出兵時之節節勝利、韓之入情不可埋沒、以奉張信任舊派、心中不服、遂因是舊派得以進言、奉張居然聽信將韓免職、委以京兆尹及陸軍大學校長、其心於韓者甚深、韓憤然不就、赴西山養病、何嘗不是表憤慨於奉張、韓雖去職、韓的勢力仍然存在、而新派之銜恨於舊派、將日見其深、將來兩派之暗潮再爲大暴裂、則奉張之解決、亦易易事、綜以上兩點、亦可知奉張之末日將至、兩逆既都在絕境之中、軍事的進展、可以用不著說了、然而我很希望同志們努力奮鬥、扶植黨的進展、超越於軍事的、這就是幸事了、末由鐘主席介紹、福建省黨部李大超報告謝瘦秋被難之經過、及閩省共產之騷擾、至十一時禮成、

市黨部第四次執委會議（續）

二十二、爍業工會呈爲非法勒捐登報攻訐、懇依法澈究糾正案、議決、呈請中央工人部商人部查辦、二十三、據申夢世呈請爲肥田粉病國請通令查禁、免妨農事案、議決、保留、二十四、本部幹事胡圓翔同志辭職、請照准案、議決通過、二十五、徐春榮身爲黨員破壞商運、請付懲戒案、議決、交組織部開除徐春榮黨籍、並登報宣佈罪狀、二十六、藥業職工總會毀劉壽全藥店、請澈究案、議決、函市政府辦理、二十七、解釋農工商局詢問各點、議決、交常務委員會辦理、丁、青年部提案、二十八、本部擬在各校添辦平民學校請撥一部份經費作爲本校津貼、准予舉行大規模之募捐案、議決、交青年部補具方案、再行討論、二十九、呈請中央嚴禁行政官吏嫖賭及吸食鴉片、以肅黨紀案、議決、通過、三十、本部助理幹事毛翰青因事去職、遺缺請派劉仙舟同志遞補案、議決、通過、戊、婦女部提案、三十一、本執委會應函市政府教育局請設法津貼各區黨部所辦之成人義務夜校案、議決、由婦女部將成人義務學校詳細報告常務委員會後、函市政府辦理、己、工農部提案、三十二、印刷工會第三分會爲資方壓迫已甚、不得已懇請救援案、議決、交工農部辦理、三十三、[illegible]、三十四、英美煙廠工會呈[illegible]、議決、交[illegible]、三十五、請委[illegible]

[illegible]同志爲本部指導科助理幹事案、議決、通過、三十六、請委吳子璋同志爲本黨服務員案、議決、通過、六、臨時動議、一、呈請中央撥總理誕辰紀念大會經費案、議決、通過、二、民衆運動委員會因經費支絀、對於總理誕辰由本黨部呈請向外募捐案、議決、通過、三、請添入俞國珍爲婦女部幹事案、議決、通過、本部宣傳科幹事[illegible]辭職、遺缺請由[illegible]擔任案、議決、通過、組織部提案、一、本黨部與市政府開聯席會議日期案、議決、本月十八日開會、地點在本黨部三樓、二、函大學院有恢復江蘇省教育會之謠請阻止案、議決、函大學院不可恢復省教育會、三、亞細亞大同盟在南京集會請設法禁止案、議決、呈請中央禁止其在寧集會、並歷數其罪狀、同時由宣傳部發反對宣言、丁、工農部提案、一、據英美烟廠報告、黨員于錫玉破壞罷工秩序、爲帝國主義走狗、可否取消黨員資格請公決案、議決、交組織部辦理、二、據商務英美南洋等各工團報告工統會組織英美廠工友罷工後援會、是否與英美烟廠工友罷工後援會衝突、請公決案、議決、函工統會、七、散會、

自求鈕扣廠工潮解決

昨由農工商局訂條件

自求鈕扣廠發生工潮、已歷三月、迭經工統會勞資調節會調解、均不得要領、上月十七日由該廠工會具呈上海特別市農工商局、請求設法解決、當由農工商局派員向勞資雙方調查經過情形、一再令飭廠方推定負責代表到局、切實勸導雙方讓步、始於昨日宣告解決、條件如下、(一)蚌殼爲製造鈕扣之原料、產於皖贛湘鄂等省、往返採辦需時、因現在設法在滬調查、如有現貨辦到、則廠方立即復工、(此事可由雙方分任)(二)滬上如無現貨、廠方須於一星期內迅即派員往外埠購辦、並由農工商局限定、儘於簽訂條件之日起二十日內復工、倘外埠一時仍無現貨辦到、可再寬限十日、屆時廠方務必開工復業、不得再托詞延緩、(三)現下上海工友、在廠方未開工前、暫由廠方借給每人大洋四元、以作回里川資、待復工後、該項借款由廠方在工資內逐月扣除、(每月在各人應得工資內扣除一元以扣盡四元爲止)(四)在復工一星期前、廠方須登申新兩報通告復工日期、並函知各工友、(五)辭退之工友張鴻儀等十八人(名單另詳)、每人由廠方發給津貼洋二十五元正、(六)該廠開工時、除已退職之工友十八人外、廠方不得無故開除舊有工友、(七)該廠在停工期內、不得另招新工工作、(八)該廠職員趙金榮一人亦在辭退之列、由廠方與該員自行接洽、中華民國十六年十一月十日訂於上海特別市市政府農工商局、自求廠負責代表顧兆楨、自求工廠工友代表朱順福、工統會代表李文治、上海特別市市政府農工商局代表徐佩璜、

經濟學社將舉行年會

會場假總商會　會期十八日起

中國經濟學社、爲研究學術之團體、由劉大鈞馬寅初諸經濟學大家所發起、[illegible]年、社員達二百餘人、該社本部原設於北京、每年隨時集會、關於去年上海社員盛俊等糾合同志、在滬設置分會、今年政局變更、社員南來者漸衆、遂決定在滬舉行大規模之年會、由籌備員盛俊金國寶潘序倫李幹李權時李培恩劉南陔何德奎等十四人積極進行、聞已商假總商會爲會場、自本月十八日起至二十日止三天、其間除會務之外、尚有公開演講及宣讀論文、藉以灌輸經濟智識於國民、其擔任演講者、都屬經濟界知名之士、演講題目不日即可登報公布、對於各界參預者均所歡迎、並定於十八日由該社遍邀上海名流歡宴、藉以交換意見、十九二十兩日除演講外、尚于會場陳列各種計算機存檔機收音機等最新商業上應用機器、並開映關於工商之影片、以助餘興、

民族會議代表之行動

亞細亞民族會議議案 於七日議畢、屆因受國民政府之招待、各國代表團於前(九)日午後四時、由南車站乘特別列車赴甯、團員有(華方)黃攻素、權无爲、(日方)北條太洋(是晨先搭日清輪太利丸由水路赴甯)、中谷武世、高鍋日統、(阿富汗斯坦方)普拉泰普、(印方)李基挪、介爾班諸氏、由黃權二氏引導一切、又日代表松尾豐喜、西澤隴、熊谷知、川崎達夫、河野幸之助五氏、定於今(十一)日乘日郵船上海丸回國、又今里準太郎因料理會務留滬、昨應同文書院之請、於午後三時、赴該院演講亞細亞民族蹶起之意義云、

海軍特別黨部會議

海軍總司令部特別黨部昨開會議、代主席鄭友益報告、總理遺囑、全體肅立默念、主席報告一中央頒發印信業已收到何日啟用請公決、議決即日啟用呈報中央部及分函各機關查照、主席報告二中央頒發表式三千份、請傳觀、議決、照原件掛號存案、主席報告三中央通告不日派員巡閱調查黨務情形、應否通知各委員、議決、將通告印就分送各委員、主席提議、應否將本處辦理黨務情形、造一報告表、呈報中央部、議決、請盧委員調查數月以來辦理情形、造一報告表呈部、主席提議、常會是否改爲星期四日、請公決、議決、改爲星期四、分函各委員知照云、

日總領事赴華南視察

駐滬日矢田總領事、昨按預定日程、于午前十時乘日清輪嵩山丸出發、赴華南各地及台灣視察、旅行約一月、將於來月二日回滬、

調節會處理各案

(一)農工商局爲大豐紙號違反條約函請調節案、該會復以前准工統會同由來函、因未據節節工會正式請求、尚未受理、(二)浦東棉織工會第一分會提出改良待遇條件案、昨已將條件抄送染織布廠同業公會、促令轉知各廠、量予容納、並限五日內答復、(三)鐵業工會第一分會向資方提出條件、糾紛已久、昨該業商協會致函該會、略謂籌備期間、尚難代全體負責、請稍緩時日云云、該會[illegible]

滬北絲廠第七八業務工會與駿盛爾等八廠、爲條件糾紛、經該會開調節會議、雙方和平解決、已詳昨報、茲該會已將當日雙方解決議案、繕呈市政府備案、并送各機關查照矣、

中央注意 各重要商業組織

商協會代表之報告

上海特別市商民協會赴甯代表王延松、昨致函該會秘書處、報告向中央接洽情形、函云、延松赴甯之後、即向中央商人部報告本會籌備經過、及陳述此後進行之方略、據中央方面意見、上海之銀行、錢業、木業、紗業、以及其他重要商業、急應迅速組織、以期商民協會早日完成、商民得早日解除痛苦、爲特專函奉達、即希將各該業之領袖姓名、開呈中央商人部、由中央指令各該業就日發起籌備、限特別市商協會成立之前成立、以增厚力量、統一組織、至於店員及其他勞資等重大問題、務使商民能安居樂業、延松一俟未了之事接洽妥當之後、即行返滬云云、

告全滬各學校C.Y.青年書

中國國民黨上海特別市黨部各學校區分部執行委員聯席會議決勸告全滬C.Y.份子、速行回頭、迷路的羔羊、你們不先研究那條路是正軌或是歧途、受少數人的麻醉和誘惑、便加入共產主義青年團、以致你們今日陷入歧路、我們深知你們、已經有點覺悟、但是不澈底的覺悟、沒有勇氣改悔、這是獰惡的共產黨、深深地注入的蒙汗藥的麻醉性、還未淨除、這正是你們陷於迷路的可憐而堪危的狀態、我們怎能坐視不救呢、我們都是青年、我們在國民革命未成功當兒都是携手站在一條戰線上、集中革命的勢力、我們不能袖手、冷眼看你們墜落於萬丈深淵裡、我們就不得不以我們所知的來澈底的覺醒你們了、可憐的青年、你們加入C.Y.何嘗預知共產黨的內容、及今日之兇惡、共產黨打着「無產階級專政」美觀的旗號、曾經替無產階級做點什麼有利益的事業、他們是拿那種口號煽惑你們、欺騙你們、叫你們捧着血肉向前犧牲、他們好向俄國騙取盧布、他們好增加功利的地位、五卅及今年閘北工人的犧牲、他們還說「我們預料有這種慘殺」啊呀、這是多麼殘忍、革命是要犧牲、革命不是無知的犧牲、不得已才犧牲、革命不是叫群衆去犧牲、群衆去犧牲、他們却坐在洋房子裡享福、啊呀、這是多麼殘忍、可憐的青年、你們參加那種運動時、可曾夢想到那副殘忍的面孔、國民革命未成功、世界革命怎能成功、在中國國民革命未完成時、革命勢力要不要集中、共產黨最初加入國民黨、是信仰三民主義、先參加國民黨同志、以後他搗亂絡方、殘殺惡的行爲、你們加入C.Y.可曾夢想到這層、納羅廷在中國設立「契卡」慘殺中國人、窮兇惡惡、比綁匪還要利害、你們情願做綁匪嘍囉、你們加入C.Y.又何曾想到這層、可憐的青年、你們加入C.Y.何曾認識共產主義、共產主義的目的、在求「無產階級專政」他用的是「階級鬥爭」手段、所括的可以說「恐怖政策、殘忍手段」中國經濟未有充分的發展、工業也未有能量的發達、怎能實行共產主義呢、以幾千年來沿用農奴制的俄國到現在還不能實現共產主義、[illegible]反對、改用新經濟政策、以資本主義發達之英美諸國、也不能實行共產主義、[illegible]以共產黨幫助革命成功的土耳其、到後來還察出共產主義之不能適合、可憐的C.Y.、你們還不能知道麼、中國共產黨在兩湖弄行政策、弄得工廠失業、學生不能讀書、商店關門、店員沒有飯吃、經過了試驗共產主義在中國能行麼、可憐的C.Y.、你們可曾夢想到共產主義不能實現麼、（未完）

裕興輪公司股東會

南市裕興商輪公司因董事監察已有五人相繼退職、卽在職者亦已任滿、故於夏歷十月十三日在公司開股東會、共到六百八十七權、投票揭曉黃秀濟得六百三十七權、黃稚卿得六百二十權、龔濬秀村得六百十七權、黃象列得六百十一權、沈紀瑞得四百九十八權、張紹甫得四百五十五權以上七人當選爲董事、夏仲芳得二百二十七權、黃冠先得一百七十三權、爲次多數、張鑫三得五百九十六權、黃楚泉得五百三十一權、以上二人當選爲監察、黃眉孫得二百十七權、王岱毓得一百零五權、爲次多數云、

南陽橋商聯會改選

上海法租界南陽橋商界聯合會、於前日舉行第四屆改選執行委員、委員姓名如下、吳進之、尚慕姜、張讓文、張瑞深、黃志賢、朱士方、林正棠、徐秀庭、王授卿、孫端庭、金燮祺、葉樹鈞、張心良、徐松蓀、朱明遠、嚴醉岩、符春泉、鄒仲銘、孔韻堂、夏海樵、畢煊章、符信侯、張嗣樂、許春和、吳發林、吳憲君、徐紹珊、葉瑞齊、陸鶴仁、余德榮、羅鑒達、徐歐榮、孫泰生、陳蝶仙、林谷帥、郭子清、彭鉅庭、馮廣堯、王文卿、許玉棠、李樹美、於煜炎、蘇維熊、方安邦、丁厚卿、吳良甫、並定於十一月十二日下午二時、舉行復選、業已發出通告矣、

上海特別市財政局現行稅捐一覽（續）

(類別)	(期捐)	(捐則)	(徵收辦法)	(備考)
(浦江船捐)	(月捐)	按照船之營業種類及重量計分十九種捐費自二角至二元不等	認商按照得標數目繳納	用投標法招商承辦以一年爲限
(蘇州河船捐)	(月捐)	一等五角(百五十担以上)二等四角([illegible])三等二角(不滿[illegible])	同上	同上
(渡船捐)	(年捐)	每只牌照費二元	船戶到局繳納	
(商船掛號換照)	(月捐)	一等十元 二等六元	認商按照認數繳納	南市浦江外來商船出口先報捐掛號換照
(清潔捐)	(月捐)	以投標最多數爲合格	認商照得標數目繳納	
(廣告稅)	(月捐)	路旁廣告及墻壁廣告每方尺五分遊行廣告每人每日一角	同上	
(公坑捐)	(月捐)	以投標最多數爲合格	同上	
(驗烙捐)	(月捐)	同上	認商按照認數繳納	卽宰牲捐由宰牲業主按月認繳
(電氣公司營業稅)	(年捐)	按照營業盈餘抽收百分之五	每年分兩次稽核徵收	
(戲園執照捐)	(月捐)	一等百元 二等八十元 三等四十元 四等二十四元	園主納捐領照	
(遊藝執照捐)	(月捐)	一等五元 二等三元 三等一元	同上	
(茶館捐)	(月捐)	每桌一角至一角五分	派員按月稽徵	
(露天經紀蔬菜地皆執照捐)	(年捐)	甲等八十元 乙等六十元 丙等四十元		
(牛捐)	(月捐)	每頭一元二角至一元四角	認商按照認數繳納	凡漏未納稅之菜牛入本市內者徵收之
(稅契掛號換執照捐)	(月捐)	甲等一元二角 乙等八角	攤戶納捐領照	

（完）

簡報

▲本埠總商會 昨函海軍總司令部、並檢同湖南商船名清單、請准將該項駁船悉數發還、並乞派輪拖回蕪湖大通等埠、俾該公司得以中途接雇拖輪駛回九江修理、免致半途發生危險、

▲上海特別市商民協會、昨爲布業職工王仲湘身死事、特函布業業會、令卽速將王仲湘致死實情、切實調查明晰、於三日內詳細報告、

▲安徽旅滬同鄉會昨開第三十次理事會、推舉程霖生孫景西兩君爲公共租界納稅華人會代表、

▲上海市區保衛團部昨日分呈淞滬衛戍司令部上海特別市政府上海特別市公安局上海特別市黨部上海縣黨部上海縣政府等、爲團員朱耕泉捕盜殉身、准予撫恤、

▲上海特別市市政府衛生局辦理牙醫及鑲牙登記開始報名、期限自本月十四日起至二十八日截止、凡在本市區內業牙醫及鑲牙者(不論住在華界及租界)均須登記、

▲日本外務省事務官秋山氏最近來華、於前(九)日乘船赴長江上游地方視察、定於今(十一)日搭日郵船長崎丸歸國、

▲本埠圓明園路十九號中華基督教女青年會全國協會、近特派校會部主任幹事兼副總幹事楊錫珍女士偕新任兒童部主任幹事桂德華女士、同赴華南遊訪各地女青年會、行程擬首抵香港、

蘇州齊門大街廿九號

姚子剛先生證明

人造自來血 治愈 超越

▲咯血重症 ▲原來健康

(上略)鄙人執敎鞭。兼及數校。敎務紛繁。精神疲乏。尤努力工作。上年夏竟得咯血之症。身體衰弱。飲食減少。遍延中西醫士治療。爲效一時。病根未除。仍時發作。鄙人以病軀若此。深恐有負各校當局。貽誤學子。於是悉行辭謝。藉此休養。今春承友人介紹購服 貴藥房發行的

人造自來血

未及一月。精神大振。飯量激增。四月後。咯血之症。完全剷除。至今未曾復發。身體壯健。超越原來。現仍得任兩校敎務。敎授時精神飽滿。毫無倦容。使鄙人復獲盡力於敎育界。而償夙昔願望者。未始非人造自來血之所賜也。特此鳴謝。(下略)

▲定價 大瓶二元 小瓶一元二角

上海五洲大藥房總發行 各埠分店及各大藥房均有出售

杭州薦橋街

大東陽火腿公司

零售批發格外克己

浙產火腿以東陽者爲最 [illegible]

商標 大東陽公司

胡桃糖片 今日半價

WALNUT SLICES

新鮮胡桃糖片 味道香腴異常

今日半價

平時每磅一元半 今日特價七角五

南京路三十六號 沙利文糖菓店 電話中央三八〇一號

烏雞白鳳丸推我號最精良

治效 ●調經種子 ●經來不止 ●經來忽止 ●子宮虛冷 ●赤白帶下 ●月事先期 ●經閉經痛 ●四肢無力 ●胎動腰痛 [illegible]

精美保證書函索卽奉

本號創製烏雞白鳳丸數十餘年[illegible]

公布欄

上海上訴院

▲刑事判決 [illegible]

上海臨時法院

▲刑事判決 [illegible]

▲民事判決 [illegible]

上海地方法院（十一月十日）

▲批示 [illegible]

▲公示送達 [illegible]

▲批示 [illegible]

▲公示送達 全文在本院揭示處公佈 [illegible]

▲民事判決 [illegible]

▲刑事判決 [illegible]

▲民事批示 [illegible]

▲刑事批示 [illegible]

▲不起訴案件 [illegible]

▲提起公訴案件 [illegible]

簡報

▲普牛輪由青島運來、生仁一千六百九十七包、紅棗一千四百九十四包、
▲凉州輪由粵港汕裝到、赤糖一千一百五十二件、冰糖八百件、車糖三百五十件、方糖三百件、
▲寧紹輪由甬運來、棉花七百〇六包、油花一百三十包、
▲高野山丸由神戶運到、煤一千九百四十一噸、點銅五百條、

標金

昨市小至五十八兩
但到過六十兩關外

昨(十日)西商秋賽已畢、金業交易所已有全日市面、大條銀已縮另六二五、美銀減二五、標金市況或升或降、自早開略弊數錢、英匯揭後紹隆一兩另、午時復漲二兩光景、已透出三百六十兩關外、下午復以退進、互有一兩另旋轉、收盤較上日回落一兩三錢、同業中買賣不一、人心恍惚、而外匯緊鬆無常、惟結果似類、華商拋扒未定、交易尚稱不惡、今將全日過去市情如後、十一月份初開三百五十九兩三錢、小去五錢、毛盤續降爲五十八兩六錢、先令開出時、五十九兩一錢、掛價不更、惟內盤見鬆、正金買大連七三一二五、故降爲五十八兩、嗣由正金買三月份日金七三四三七五、英金銀行互相成交二先令七辦士〇六二五、匯豐亦出二先令七辦士〇六二五、十點三刻爲五十九兩四錢、後因匯兌見小、且有營戶、遂小至五十八兩七錢、十一點一刻以後、忽然上漲、乃銀行吸進美金六十三元一二五、住友正金售出三月份日金七三六八七五至八一二五、十一點三十餘分、高至六十兩〇六錢、而華商復有購買日金、人心回堅、午刻退去六七錢、乃正月日金可結七三五六二五、收市爲五十九兩九錢、下午開出五十九兩四錢、次爲五十九兩七錢、旋又小去一兩餘、因匯市易低、銀行吸進正月份七三三七五至六二五、故三點時爲五十八兩四錢、復以大新吸進七三三七五、上海買七三四三七五、三點半左右、爲五十九兩六錢、入後據面上空頭心思者售出、故退落一兩許、四點半收市爲三百五十八兩五錢、比之前天計跌一兩三錢、前後市最大價三百六十兩〇六錢、最小價三百五十八兩、相去二兩六錢、結價十一月三百六十一兩、十二月六十兩、補水上午三百六十一兩、下午六十兩云、

外匯

昨市又見回鬆
三匯均小

昨十日倫敦來電、中國售出、印度先進後出、市平、大條近期縮另六二五、計二十六辦士三七五、遠期縮另六二五、計二十六辦士一八七五、美銀價減二五、計五角七分一二五、英對美仍爲四元八角七分另三一二五、英對美加一八七五、計四元八角七分二五、日英仍爲二先令十辦士二五、計四元六角三一二五、倫敦先令小去一八七五、日美加另六二五、計二先令七辦士二五、又本日路透電、十點二十分來、日美小去另六二五、計四六一二五、日英小另三一二五、計一先令十辦士三十二分之二十三、銀通社十一點來日美、出價仍計四六一八七五、入價小另六二五、計四六二五、日英一先令十辦士七五、又入價十辦士三十二分之二十五、二月份日美四六二五平四六三七五、日英一先令十辦士十六分之二十三、十二點十分電、日美四六一二五、入價四六二五、日英一先令十辦士三十二分之二十三至三十二分之二十五、下午四點、日美四六一二五至四六、五、日英一先令十辦士三十二分之二十三至三十二分之二十五、

昨本埠外匯掛價、僅香港加二五、計七十九兩二五、德匯加七五、計二百六十二馬克、餘無上落、又瑞士小去一元、計三百二十三元、該匯勿改、銀行已有全日辦公矣、而英美日三內盤晨午緊、午後假稍回鬆、結果比上日計英金長另六二五、美金長一二五、日金減三一二五、華商上午初出後進、午刻平靜、下午略有出入、然人心不定、故市或升或降、統核全市計成交日金二百餘萬元、英金十餘萬鎊、美金平平、計大通三菱進一月份日金十五萬元、價七三三七五、華銀行買三月份七三半、又出一月份五萬元、七三一二五、正金買大連十萬元、七三一二五、正金買三月十萬元、七三四三七五、三井住友買二十萬元、七三二五、正金出十萬元、七三六二五、又與住友出二十萬元、七三六八七五、又七三八一二五、台灣出一月份十萬元、七三五六二五、朝鮮買先令一萬、二先令七辦士〇三一二五、中法賣出四月份一萬、價同上、又正金吸進大通東亞買二三萬、又匯豐出一萬、台灣售與三井一萬、價同爲二先令七辦士〇六二五、下午正金買美金五萬元、六十三元一二五、正金台灣售與大通一月日金二十萬元、七三三七五、三菱買十萬元、上海買三月十萬元、七三四三七五、

▲英匯 掛價仍爲一先令六辦士七五、內盤似長、計有一二五升縮、交易不惡、一月份初結二先令七辦士〇六二五、後改爲二先令六辦士九三七五、午收七辦士、下午二先令七辦士〇六二五至七辦士、買價一先令七辦士一二五、後爲七辦士、午收七辦士〇六二五、下午一先令七辦士一二五至七辦士〇六二五、四月份十一點對做一先令七辦士、而三月份比一月份似乎見緊、

▲美匯 掛價不更、計六十二元三七五、內盤略硬、交易不旺、一月份初結六十二元七五、後爲六十二元三七五、上午六十三元、下午六十二元八七五至六十二元八七五、後爲六十二元八七五、午收六十三元、買價上午六十三元一二五至六十三元一二五、銀行互相成交六十三元一二五、

▲東匯 掛價仍計七十四兩一二五、內盤計有三一二五升落、進出不定、共有一百餘萬元交易、三月份初結七三六二五、掛後七三四三七五、旋後步漸十一點後七三八一二五、午收七三四七五、下午七三六二五至七三五六二五、午時七三六二五、後爲七三三一二五、十一點後七三五六二五、收市七三五、一月份初結七三三一二五、下午七三五至七三四三七五、午時七三六八七五、午收七三五二五、買價上午七三三七五、下午七三三七五至七三五一二五、以後對做約二五、下午七三三七五至一八七五、午收七三四三七五、而掉期略低大二五至一八七五云、

厘拆

厘市續疲半厘銀拆尚稱平定

▲洋厘 昨十日厘市續呈萎弱、公會上交易不旺、早市票劃等、僅成交五六十萬元、午後計四十餘萬元、新舊去路以大連青島等埠居多數、而內地亦稍運往、至於厘價、上午七錢一分九厘六二五、下午尤低、計七錢一分九厘三七五、較前天繼續減落半厘、江南小洋加半厘、上午六錢三分、下午六錢二分九厘、廣角則小去半厘、上下午同爲六錢〇七厘、去路稀少、全日不過成交十萬角光景、銅元三百八十七千五百文、加長一千五百文、衣牌二千八百二十六文、加九文、出水四十八文、角坯一百三十五文、

▲銀拆 昨秋賽已畢、各銀行已有全日辦公、進出款約共二百餘萬兩、又貨款結欵一百餘萬兩、華商各莊收解二三百萬兩、銀拆平定、上下午同爲一錢、比之前日計減去四分、銀行掛牌價計四分、大條銀閉匯較有出色、係由中行進倉云、

公債

北京債市平穩

▲北京十日電 前場九六開一六七、低一六三、收一六三五、銷五十六萬、七長開六零二、收五九一、銷七萬五千、後場九六開一六一五、高一六四二五、收一六二七五、銷三十九萬、七長開五八九、高五九三、收五八七、銷六萬五千、

整理期市續暢
價變動平和……較前日略好數角

昨(十日)華商證券交易所整理公債市況、期貨仍見頗爲活動、進出交易、繼仍踴躍、實買各方人氣依然甚佳、查全日成交情形、前市遂一百十餘萬元、後市亦有七十餘萬元、內七年估額獨巨、遂一百二十餘萬元、整六則不及六十萬元、現貨市面亦沉靜、全日共開出六萬一千元、分七年長期四萬三千元、整理六厘一萬八千元、又華商證券股成交五十股、至昨各債價之趨勢、前市初開續承前日疲勢、會小下半元左右、以後則買進人氣較活動、價爲拾高七八角、嗣後各盤俱見兩方人氣漸見平衡、各盤遂亦入於盤秘狀態而無大上落、察其趨勢似將復漸趨於靜定矣、結果計全日漲落之差、內獨七年期貨有一元零角、其他則僅計七八角、較前日各有回漲、如整六期貨下月期大七角半、其本月期貨及現貨約各大半元、七年現貨及本月期貨漲起一角許、其十二月期貨亦回小六角、兹分述後、

▲整理六厘 整六現貨下午開出一盤、價五十八元六角、比前日漲高半元、期貨十一月期五十八元七角半、比七午大一角半、較前日回漲四角半、十二月期五十六元六角半、比前市好起四角半、較前日亦回漲七角半、

▲七年長期 七年現貨六十元、比上午好四角、較前日回漲一角半、期貨十一月期六十元零三角半、比前市初開大八角半、比前日回漲一角半、十二月期由六十元零一角、漲爲六十元另九角半、較前日回漲六角、

▲華商證券股 華商證券股於後市開出一盤、價二十一元、比上月下旬不動、

棉紗

棉紗亦隨美棉而跌
現貨小去一兩至一兩五錢 期貨小二兩以外

昨(十日)海外紗花均形慘落、本埠紗市受此壓迫、隨而疲落、人心大形衰弱、客幫需要本屬冷淡、至此益見不振、市面多現疲落之狀、兹將全日現期貨市情分述如次、

▲現貨 昨日現貨交易計共做開一千三百六十五包、內同行交易四百包、各幫辦去計四川幫一百四十包、野雞幫二十四包、寧波幫二十七包、江西幫一百三十五包、蕪湖幫六十七包、雲南幫四十包、廣東幫六十五包、內地幫四十包、安慶幫二十五包、秦皇島幫二十一包、漢口幫十五包、天津幫三十五包、油頭幫二十包、烟台幫二十五包、日信洋行二百七十五包、伊藤洋行十包、實價小去一兩至一兩五錢、兹將各牌紗價列後、

三支	藥花	一四四・〇〇	野雞
又	雙喜	一四〇・〇〇	蕪湖
十三支	金雞	一四四・五〇	寧波
又		一四四・〇〇	江西
十支	豐年	一三七・〇〇	內地
又	醒獅	一四三・〇〇	寧波
十六支	日光	一五三・五〇	秦皇島
又	富貴	一四九・〇〇	烟台
又	老人鐘	一五三・〇〇	漢口
又	新人鐘	一五二・〇〇	烟台
又		一四四・五〇	寧波
又		一四〇・〇〇	安慶
又	納禧	一四七・五〇	江西
又		一四八・五〇	又
又	人鐘	一五三・八〇	廣東
念支	又	一五三・五〇	又
又	立馬	一五六・〇〇	天津
又		一五三・五〇	同行
又		一五六・五〇	十一月同行
又		一五六・〇〇	又
念支	藍鳳	一三二・二五	十二月同行
又	又	一三二・五〇	南
又	又	一三二・五〇	蕪湖
又	砲台	一三〇・五〇	伊藤洋行
又	雲鵬	一三二・二五	內地
又	又	一三二・五〇	蕪湖
又	豐年	一三七・五〇	野雞
又	又	一三七・二五	秦皇島
十六支	老船虎	一四三・〇〇	同行
又	紅團龍	一四〇・五〇	四川
又	雲鵬	一三五・〇〇	寧波
念支	又	一三五・七五	烟台
又	又	一三三・五〇	野雞
又	砲台	一三五・七五	小包內地
又	立馬	一三五・八五	江西
又	又	一三五・七五	天津
又	醒獅	一三四・七五	油頭
又	藍鳳	一三三・五〇	同行日信
又	又	一三三・二五	同行

▲期貨 紗布交易所十六支人標前市各月期小去一兩八錢至二兩五錢、後市又跌去一錢至五錢、共成交八千三百五十包、兹將各月期價比較列後、

十一月期	一四二・八〇	小二・二〇	三月期 一四七・三〇 小二・八〇
十二月期	一四五・〇〇	小二・一〇	
一月期	一四五・〇〇	小二・一〇	四月期 一四八・三〇 小二・五〇
二月期	一四六・六〇	小二・四〇	

棉市慘落

昨(十日)星期四經紀棉市、以政府報告、利於賣方、及多頭了結而猛跌、計各月期價如下、

十二月期	一九・八四	小・九九	五月期	一〇・一八 小・九六
一月期	一九・八九	小・九九	七月期	一〇・〇〇 小・九四
三月期	一〇・一〇	小・九五	現貨	二〇・二五 小一・〇〇

利物浦棉市、
一月期 一〇・二七 小・五三 現貨 一一・八六 大・〇二
三月期 一〇・六九 小・五〇
孟買棉市、以現貨需要良好而漲、計各花價如下、
平高爾 三三六 大二
奧姆辣 三七五 大四 勃洛去 四〇七
大阪棉市、
十二月期 六七・〇〇 小二・〇〇 三月期 六八・六五 小二・七五
一月期 六七・五五 小二・六六 四月期 六八・七五 小二・七〇
二月期 六八・二〇 小二・六六 五月期 六八・七五 小二・七五

▲現貨 昨日現貨市面、亦小去一兩左右、到貨計通州花一千七百包、餘姚花七百〇二包、南市出數五萬斤、北市三萬斤、收價約小去一元之譜、兹將開出各花價列後、

進通州花	一五二〇包	價三五・五〇	送廠
進淡口花	一五〇包	價三五・五〇	同上
進九江花	一五〇包	價三三・〇〇	同上
又	一三四〇包	價三三・二五	同上
進餘姚花	二二〇包	價三四・〇〇	同上
進南京花	二〇〇包	價三三・〇〇	同上
進和號花	七〇〇包	價三二・七五	同上
進通州花	五〇〇包	價三二・七五	同上
又	三〇〇包	價三五・四〇	棧交

大康紗廠 又
大豐紗廠 又
崇信紗廠 又
恆豐紗廠 又
▲期貨 紗布交易所漢標前市各月期小去一兩三錢至九錢、後市除本月期回大四錢外、餘月續小二錢至四錢、共成交三萬八千四百擔、兹將各月期價列後、

十一月期	三五・二〇	小一・九〇
十二月期	三四・九〇	小一・二〇
一月期	三五・二五	小一・二五
二月期	三五・五五	小一・二五
三月期	三五・五五	小一・二〇
四月期	三五・七〇	小一・二〇

美棉第五次報告增十六萬包

昨日美政府發表第五次棉產估計報告、爲一千二百八十四萬二千包、較前次估計增加十六萬包、兹將其估計比較列後、

第五次估計	一二八四二〇〇〇
第四次估計	一二六七八〇〇〇
一九二六年	一七九一八〇〇〇
一九二五年	一五三八六〇〇〇
一九二四年	一二八一六〇〇〇

又同時報告軋數如下、

十月卅一日止	九九二六〇〇〇
十月十七日止	八一一九〇〇〇
一九二六年	一一二五九〇〇〇
一九二五年	一一一九九〇〇〇
一九二四年	九六九五〇〇〇

米糧

米價愈跌愈低

存到充裕…去路寥寥…到船共三十餘號…斛開約三千餘石…客秈洋米交易亦不見活動…後市依然疲疲

昨日閘北米市、未見發展、因來源充裕、去路寥落、人心難於轉好、衆之存底豐厚、交易更不易向上、同時洋米銷路、異常滯呆、影響河下至鉅、故趨勢無回高希望、嫌河市消息、秈路農家出糶甚多、行家存貨充厚、均急待裝運到滬、以致來船絡繹於途、逆料將來市面、尚須回低、河下日昨到船、計常熟、無錫、溧陽、武進、蘇州、江陰、宜興、角里等三十餘號、斛開白米及尖米等三千八九百石、兹將各米開盤、分列於下、白粳十二元四角、又十二元二角五分、又十二元一角、又十二元一角、又十一元七角五分、又十一元五角、又十一元〇二角、又十元八角〇、晚粳十一元、又十元〇九角、又十元〇七角五分、早稻十元〇七角、又十元〇五角、又十元〇三角五分、羊尖十元〇五分、又十元〇二角、埠尖十元〇五角、又十元〇五角、又十元〇三角五分、又十元〇五分、機尖九元八角、又九元六角五分、其餘各貨、未見上落、後市交易、仍未見開展云、

湘贛米尚有趨跌之勢

▲洋米 近來各幫不甚熱鬧、出口除寧波幫稍有探辦外、餘皆旁觀不前、本街去胃亦屬平平、致市又入不醒之勢、昨開一號西貢米九百包、價九元九角半至十元〇五分、二號西貢米五百包、價九元一角至另五分、

▲湘米 來源續到、天津油頭及本街內地等幫、續辦動、市形立定、如後源到滬、恐防回跌不奇、昨日天津幫辦去湖南機油米二百包、價九元九角、又砶油米一百廿包、價九元一角、又機米二百包、砶九元五角半、又砶米六百包、價九元七角半、油頭幫辦機米三百包、價九元三角至八角、砶米一千百包、價九元至八元四角七分、內地辦去砶米一千餘包、價八元七角半至三角分、餘由本街辦去砶米一千六百包、價九元至八元三角半、機米二百包、價九元八角至三角、

▲贛米 到貨寥若晨星、消亦不旺、市呈軟象、昨日福州幫辦去機早米一百餘包、價九元一角、廈門幫辦進機晚米八百餘包、價九元一角至五角、內地辦去機晚米一百餘包、價九元一角至八元八角半、機早米一百包、價九元一角、

▲元米 昨日湘來五百餘包、內中次貨居多、當由天津幫辦給、機元米二百廿五包、價十四元、砶元米三百十九包、價十二元二角二分至七角、高貨尚稱俏利、中次各幫乏胃、市屬呆疲、昨開江西元米三百九十四包、價十元至九元五角、

▲黃豆 走銷不暢、車家稍有染指、本街內地進程更稀、趨勢步見墮落、昨開漢口午豆一千五百包、價三兩八錢二分至七錢半、九江運豆七百包、價四兩一錢七分至〇六分、

▲紅粮 江北鄉莊滌轉辦、致市回小一分、昨開大連紅粮大包二兩八錢四分至八錢三分、中包二兩七錢半、安五車、

▲小麥 廠胃轉健、各路來源不多、衆之洋麥轉佳、故市提升數分、期貨跟跟秀、昨開江西小麥四兩一錢三分至一錢二分、漢口小麥四兩一錢一分至〇五分、安九百包、蕪湖小麥四兩一錢二分至一錢八分、安一千六百包、六合小麥四兩一錢六分至一錢四分、安九百包、九江元蔴八兩九錢至七錢三分、安九十一包、江夾青四兩四錢二五分、安二百五十三包、江北蓋豆四兩三錢、安三百包、

進口

青島到豆油水菓等

▲四川輪船由青島運到各貨、㈠鋼條一〇三八件、㈡豆油二四五簍、㈢黑棗二〇一二包、㈣瓜子三九〇包、㈤核桃一〇一包、㈥蘇(?)一六二件、㈦羝油一六四件、㈧紅泥一三四件、㈨牛皮一七五件、㈩柿餅一〇一件、⑪白菓一〇〇件、⑫牛腿八八件、⑬紅棗五六包、⑭黃豆五八件、⑮鐵五二件、⑯洋布五〇件、⑰洋紗四三件、⑱生油二五件、⑲雜貨二八六件、

▲普牛輪船由青島運來各貨、㈠豆油七二二件、㈡瓜子二三〇包、㈢花生五九包、㈣鮮棗片四六件、㈤藥材五一件、㈥黃絲三三件、㈦牛皮三九件、㈧絲頭二九件、㈨雜貨一四件、

粵港汕運到香蕉

▲凉州輪船由粵港汕運到各貨、㈠香蕉四一四〇件、㈡樹皮蔴四〇件、㈢糖香三八三件、㈣油紙一〇六三件、㈤沙藤五九四件、㈥藥材二一一件、㈦紙料一八三件、㈧鮮菓九一箱、㈨魚翅四〇箱、㈩芋蔴三六二件、⑪雜貨五二七件、

溫州到紙頭桐油等貨

▲海晏輪船由溫州運到各貨、㈠紙頭一三五三件、㈡桐油四四〇箱、㈢火柴片二七〇件、㈣鮮蛋五三七件、㈤木柴二〇〇擔、㈥青柴一〇〇擔、㈦雨傘一六九箱、㈧金柑四五件、㈨雜貨二四一件、

甯波運到花餅

▲寧紹輪船由甬運到各貨、㈠花餅五〇〇件、㈡花餅粉五〇〇包、㈢咸貨七二包、㈣雜貨六八件、
▲新江天輪船由甬運到各貨、㈠燒茶五八二件、㈡和豐紗八〇件、㈢毛茶四〇件、㈣豆腐一〇〇塊、㈤紙頭一一〇件、㈥烟葉六三件、㈦雜貨二二八件、

出口

寧波麵粉白米仍有裝去

▲寧紹輪船運甬各貨、㈠麵粉九二〇包、㈡石料二〇〇包、㈢玻璃一二一箱、㈣鹹灰一五〇包、㈤拷皮一〇五件、㈥木板二二一万塊、㈦鐵四〇擔、㈧瓜子四二包、㈨芝蔴三〇包、㈩雜貨二九九件、
▲新江天輪船運甬各貨、㈠白米三〇〇包、㈡黃豆三六五包、㈢洋布一四六件、㈣香烟一六三箱、㈤玻璃九九箱、㈥雜貨八七件、

五金

市仍呆滯

五金市況、因客銷不旺、依然不見活動、茶會開盤、逐步趨低、瓦楞鐵備烟青需略有需要、存底不見過充、故價格尚定、惟開出者以二十八號較多、二十六及二十四兩號、市面更呆、馬口鐵英貨九十磅本街尚有交易、市盤平穩、洋釘以國產貨爲俏、但開共五六百桶、放鋼板祇一厘半有少數銷路、二厘半價六兩一錢五分、五厘四兩七錢五分、七厘半四兩六錢、一分四兩四錢、平白鐵交易寥寥、僅東貨徽有去路云、

南北貨

南蜜棗消路驟衰

南棗價雖回鬆、而客尚嫌貨次未辦、現市叫寸壽四十兩、特別二十七兩、太頂二十三兩五錢、蜜棗徽貨蘭溪二路、俱因存稀市提、(二十八兩二六兩)、但消路驟殺、勢恐難立耳、

天津紅勢防續跌

今庚該貨出產豐富、優於他年、因之供多求鮮、市遂下降、昨日津號合開出數票、頭戶價爲十六兩五錢十五兩、二戶十四兩十三兩、三戶十一兩、沽時雖屬便宜、然聞津地逐落、故市市尚防再跌之慮、

疋頭

市氣似稍活動

昨爲星期四、綸元芳洋行照例拍賣各種疋頭之期、計拍各貨二百件、八千四百七十疋、均係不限價拍賣、比較上週、共多叫出十八件、六百五十疋、各幫往購者、推長江本街居多數、白貨爾幫去胃亦佳、餘則有限、乃價仍堅固、市氣較前似稍活動、兹將拍叫各貨數量、分述於後、

西緞	十三件	一百七十疋	直貢	一件	六十疋
羽綢	六十六件	二千一百廿疋	紅布	二件	一百廿疋
市布	十八件	九百疋	原布	二件	一百零疋
竹布	一件	五十疋	漂細布	四件	二百疋
漂布	九十一件	四千六百疋	共計	二百件八千四百七十疋	

糖市

小呂宋青被赤白牽制下跌

產市晦闇、昨見回降、現貨一五二五跌晦幣一厘之四分之一、期貨一一月一五三七五、三月一五五〇、均跌八分之一、古巴現貨二一八七五、升一分、五月二一九一、升三分、美金六二五、紐約期貨十二月二一九〇、升五分、三月二一八四、漲二分、公會處昨開售東白一千五百包、貨色各彥俱有甚爲零星也、劃號盤無開、行情被赤白帶牽、遂有減縮、一號七、八〇、二號七、六〇、三號七・三〇、四號七・〇〇云、

茶市

存底漸薄之綠茶

昨日本埠洋莊茶市、來路莊之綠茶、英法莊進意仍殷、珍眉一項、市面尤爲見俏、全市成交各路綠茶、總計一千三百十五箱、上中莊之珍眉市盤雖風甚烈、惟低莊市面尚無進展、查現下路莊平水土莊各茶存底、統計不過五萬餘箱、各歐莊投貨不滯、年內當不難於售罄云、

工商

▲顧源發出售部盛況 三馬路雲南路口、顧源發大房木器號、昔專出租全房上等木器、營業甚爲發達、自前月起、特添出售部、聘著名技匠數位、專造西式及古式木器、雕刻花紋精細、式樣新穎、迴異市上所售者、聞其價格甚廉、故連日定購者甚爲踴躍、又聞本月以前定購者、皆有八折云、

▲先施公司美術照相 先施公司照相部大加擴充、延聘專門攝影、巧攝各種美術照相、取價極其公道、現值該公司減價期內、照相者源源不絕、生意十分暢旺云、

▲和興公司新到電具 塘山路一八七二號、和興電器有限公司、專營一切電器用具、並旬辦大小電器工程、營業尚稱發達、近日天氣漸寒、該公司適由歐美運到大批電爐以及檯燈、式樣新穎、定價公道、又無線電話用具等、定價亦廉、如蒙惠顧、無任歡迎云、

▲三和公司新到「PA球」 南京路二十號三和公司之乒乓用具、早馳譽於乒乓界中、蓋其乒乓板、網柱、網球、靡不質堅價廉、近聞又新到大批「PA牌乒乓球」、是球質地純良、彈力甚强、極經用、其價每個一角五分、每打僅售一元半云、

電影

▲復旦公司攝取外景 七劍十三俠一書、在中國武俠說部中、首推第一、素著盛名、現由復旦影片公司經理俞伯岩先生、按書中情節、刪繁存精、加以分幕、編爲影戲劇本、且自任導演、選擇演員、量才得當、女主角方面、請陳劍芬女士飾白衣女、范雪朋女士飾紅衣女、男主角方面、請文逸民飾雲霄、徐鳴鶴飾任雨田、飾一枝梅慕容貞、周空空君飾反面主角玉面虎、秦哈哈君飾江夢筆、許奎官君飾羅季芳、至於佈景方面、大都富麗堂皇、雄壯偉大、幾奪機關佈景、亦變化新奇、令人莫測、現在內景方面、已完全攝竣、故定於今日起程、由導演俞君、偕同全體主角先赴南翔、繼至蘇州攝取山川美景、且劇情中有紅衣女大鬧金山寺一節、故決定由蘇州轉至鎮江、攝取金山寺全部眞景、以增精彩、此行也、須十日後方能攝竣回滬云、

▲少奶奶扇子的一幕 明星公司洪深編劇兼導演揚耐梅宣景琳主演之香豔名片少奶奶的扇子、正在進行非常順利、昨日在公司中拍內景一場、爲徐少奶奶誣金女士意、致愛情不能專一、少奶奶被劉伯明之別墅、金女士離少奶奶、出走、別伯明至逆旅、訪其心病、故婚離也、此場宜景琳之少奶奶、揚耐梅之金女士、演來形容嫵媚、別饒風致、顯其含怨不語、如怨如慕之神態、非若平凡者、揭見於此、楊耐梅之金女士、洪深導演、奶奶回家時、一種未能率直以告之情形、逾覺動人、使有餘味、洪導演得此成績、頗稱躊躇滿志云、

▲中央之五鼠鬧東京 中央大戲院連日開演天一青年影片公司監製之武俠機關巨片五鼠鬧東京、及新聞片陳軍長歸甬、市政府視察情形、並天青劇社香豔愛情劇九點鐘以來、頗得觀衆熱烈之好感、以是成績極佳、蓋五鼠鬧東京一片、完全能發揮吾國古代武藝原有之眞氣象、而劇中飛簷走壁、化彩色、保存吾國古代武藝原有之眞氣象、而劇中飛簷走壁、馬翻江、其種種姿勢、亦頗驚人、聞該片及新劇在中央開演僅今明二日云、

藝術

▲漫畫會第十四次常會記事 漫畫會前日(六號)于貝勒路三十一號會所、開第十四次常會、到會者張眉孫、季小波、魯少飛、丁悚、張光宇、蔡輕舟、王敦慶、張振宇、黃文農、除外埠會員蔡輕舟、王敦慶外、全體均准時到會、首由丁悚主席、致詞、胡旭光因病請假外、全體均准時到會、首由丁悚主席、致詞、報告上屆議案後、開始商議各種問題、關於會務發展、成立委員會、有切實之討論、又推選張眉孫彫刻會徽、王敦慶爲下屆主席、各會員所交新作品、較上次更多、會歸至五時始散會云、

▲神童魯宗湘畫書 江西十齡神童魯宗湘八歲即能作畫、山水人物、翎禽走獸、無不援筆立就、並擅書法、仿魏碑尤肖、海上不乏鑑賞家、如欲得該童書畫者、可與擲球場老胡開文接洽云、

藝苑

▲天馬會展覽會誌盛 天馬會第八屆美術展覽會、開幕已有六日、會場在法租界霞飛路尚賢堂、連日政商學各界人士到會參觀者、有錢新之、褚民誼、許世英、狄楚青、徐志摩、宋春舫等、及書畫名家共數千人、該會爲普遍觀衆起見、特延期一天、至十三日(星期日)下午六時閉幕、各部出品、另有文藝界專家從事批評、除各會員及非會員之出品外、更有觀津老人收藏歷代名家書畫三百餘件、特闢一室逐日更換陳列、以作參考、全場展覽一過、感覺爲之一新、誠近年滬上藝術界之盛會也、

▲況又韓之青綠山水 畫家況又韓縝綺、爲故詞宗況蕙笙先生之哲嗣也、工畫山水、與吳湖帆同鶴逸諸家、咸推重之、近覓得最上品石綠石青於吳門、擬先畫扇面六十件、每件暫收四元、逾額另訂潤例、收件處申報館三樓況小宋、時事新報館編輯部曹靖陶、餘件詳載筆單、兩索即寄、

醫藥

▲江製魚肝油大贈品 四川路北京路北首江蘇治化學製藥公司、發行之麥精魚肝油、係採用鄂威鱉魚肝油、及中國上等麥精、並加王道補品配合而成、其効力之宏、價值之廉、早已有口皆碑、近聞該公司爲求提倡國貨、普及良藥起見、除特別減價(原價每打十元、現減爲每罐八角、二罐一元、每打八元)外、並備銀行禮券、及優等兩磅熱水瓶、香亞大號雪花膏、日曆、牙粉等贈送顧客、此種不顧血本之創舉、爲期僅一個月、即須截止、故日來購者接踵於門云、

飲食

▲冠生園之各地名產 南京路及河南路冠生園於減價期內、出售自製國產食品、早爲社會人士歡迎、近日所售各地名產、如西湖藕粉、廣東臘味、特色鷄肉腸、鴨肝腸、南安臘鴨、醬油鴨、金銀閘等、皆極暢銷、復由烟台運到大宗香蕉味蘋果、廣西沙田柚、一律削碼平沽云、

▲意而康之食客擁擠 南京路七八號、意而康西菜社、自新聘名廚師、主辦烹飪以來、所製各種菜點、頗受中西人士所讚美、其新發明之西點數種、因價低廉、而味精美、故食客頗衆、兹適秋賽之期、往食者益形擁擠云、

高夫人一再小產

直服韋廉士醫生大生紅色補丸始得復康健而產佳兒

按上首所列之照片而觀幾有不信此婦人前曾軟弱患病然彼確是如此惟今昔大不相同耳其夫君高憲庭先生係福州著名商人住在鄭家樓十一號門牌高君之作此證書寄與敝局純爲鳴謝起見抑亦藉此可使其他婦女患同樣之病者得其治療焉高君來書云內人李氏自幼身瘦體弱血氣衰薄民國六年嫁余之後主持內政益形枯瘦精力衰弱不堪其苦民國八年身孕而小產此後孕輒小產凡四次因此身弱達於極點而百病叢生矣屢服強身壯體之劑益氣補血之品以及安胎之藥罔有見效惟日見消瘦胃不消化頭痛腰痛脚腫便閉咳嗽更且月經不調困苦不堪夜少安睡惡夢頻多面色黃萎眼現墨眶如是者凡七週年迨至民國十二年春一日偶閱報幸見韋廉士大醫生紅色補丸係婦科惟一之聖藥抱無二之奇功因即購買數瓶服之李氏漸見病減繼服至一打非惟諸恙悉除且身神增加强健而且肥胖客春三月遂舉一女强壯活潑可愛且小女時有疾病輒以嬰孩自已藥片治之未有不奏效者一家感荷韋廉士大醫生紅色補丸之功力無以爲報特繕數語并附內人及小女照片以作鐵證云 (六)

此係眞正韋廉士醫生大生紅色補丸

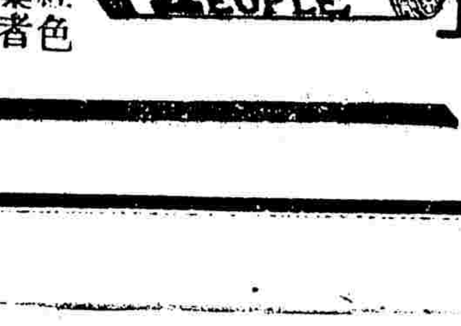

韋廉士大醫生紅色補丸凡經售西藥者均有出售或直向上海四川路八十四號韋廉士醫生藥局函購每一瓶大洋一元五角每六瓶八元郵力在內嬰孩自已藥片每一瓶大洋六角每六瓶三元郵力在內

此瓶內論粒數出售均係影射假冒

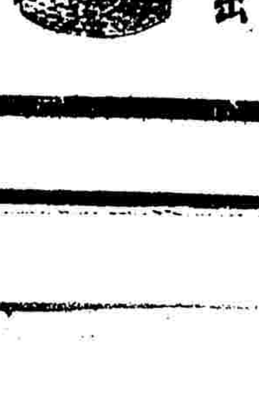

中華民國十六年十一月十一日

頭髮與思想

夫凡

近來北京新行了一種稅，稅的名目我們遠處南方，不十分知道，大約是女子剪髮稅吧●據說，女子的頭髮與思想頗有關係，所以非保留不可北京當局禁止女子剪髮令，便是根據上述理由而施行的●可是，未剪的固然可以禁他一下，已經剪去了頭髮的，那是思想已經變動了，將怎樣辦呢●於是，女子剪髮稅便應運而生了●因頭髮之剪掉而思想轉變的女子，叫她們每月納稅兩元；不然，給我留起來●

女子頭髮與思想頗有關係，這一點是非常可以研究的●如果從生理學的立場而言，這簡直是一個近代科學界的大發明●根據這個發明，則留髮的女子，思想一定高明，剪髮的女子，思想便走入歧路上去了●

所以為糾正女子的思想計，禁止剪髮是最好的辦法●不過，也許有人要懷疑，既然未剪髮的要絕對禁止，而已剪髮的，為什麼不加以思想荒謬之罪，單叫她們每月納稅兩元便可以過門了呢？眞的，在禁令上，却沒有說明這一層●不過照我們想，理由大概是如此的：「思想能糾正，則糾正之；不能糾正，則咱們災官正多，拿幾個錢來用用，亦未為不可耳●」

告青年學生

無躬

俗語說得好：「要曉得老婆的相貌怎樣？祇須看阿舅一面就知道了●」因為老婆和阿舅是同父母所生的，既然是和同一模型翻印出來的石膏像一樣的，其來處相同，當然兩人的臉孔決不致十分有所差別●所以阿舅的臉孔是像黑旋風李逵或溫元帥那般，老婆決不會是西施王嬙；反之老婆是密斯無鹽或嫫母，阿舅也決不會是蓮花也似的六郎先生●這是可斷言的●

譬如本題是「告青年學生」，顧名思義，阿舅是含着這樣的道學氣味，那老婆，「文」的內容，一定是像整頓學風的「告示的性質般的辭正意嚴的教訓式的文章了●但是，我敢極端的堅決的提出抗議，本文的性質決不在一般人理想的範圍之內，却是在意料之外的●裡面有香豔的文字存在，也就是有很好的情書存在●不信，請讀下去就明白了●

現在先述我的立意的旨趣，大凡青年最容易犯的病，就是性的誘惑，在性的煩悶期間，渴慕性的安慰的慾望，簡直比沙漠中旅行者希得到一滴的甘漿，沙場中的戰士，求得到一杯葡萄酒的情緒還要熱烈，所以在這迫切的須求中，很容易受外界的欺騙，外界利用這種心理以造成圈套和陷阱的欺騙：現在我舉個實例：

我們校裡有一個姓顏的同學，不用什麼字來形容，直截的說，他是一個翩翩的濁世佳公子，前星期六，他接到一封信，上面寫着：

我最親愛的哥哥：請您萬分的恕我，恕我這樣的稱呼您，和冒昧的寄信給您，哥哥：實在因為我再也忍不住了：我那次在公園裡遇見您，見您這樣的丰度，這樣柔婉的談吐！眞是令我心裡羨慕得了不得，我無限的歡欣，無限的喜悅，更引起了我對於您底熱烈的情感●我恨不得立刻和您攀談，和您坐在一起；不過因為沒有人的介紹，覺得怪失禮的，所以不得不勉強的抑制了●當你悄然的去後，我更十分悵惘煩悶，一直到了今天，哥哥：你知道嗎？我的心已屬於您了●我的身子也屬於您了●靈魂兒也屬於您了●一切一切都是您的：哥哥！我正在想念您呢！我更請求您，明天是星期日請您到花塢等我，我們可在那裡會面，請您容應罷！哥哥！到那時您要什麼我都服從您！……

下面沒有署名，字跡却很秀麗●那姓顏的同學，得了這個寶貝，眞是高興非常●把得信的事，緊守秘密，誰也不告知●第二天一早，他雪花膏白玉霜，臉孔搽得白白的，牛髮油，髮膏，頭髮梳得光光的，馬褂袍子都以舊換新，包夾內也添了幾張十元的鈔票，諸事就緒，便興匆匆的到目的地去●這一去，正是：

「黃鶴一去不復返，
白雲千載空悠悠●」

原來他却是被土匪用計騙去去做肉票了●以下是他回來時的報告，他說：

「花塢是一個很清靜的去處，情人幽會於此，確是很好的地方●那天，我到了花塢後，沒有見到半個人影，我以為她或許在裡面等我，於是又依石子路前進，愈進路愈小，光線也愈暗，到此時，心裡忽有所領悟，一想不妙，正待轉身，忽地背後跳出三個惡肉橫生的彪形大漢，七手八脚的綁住我，拖向山中走●架去後，待遇還算好●我立刻寫信致家，速以一千元來贖●他們目的既達，我身也自由了●」

這樣，請看！青年學生們啊，求異性的方法確須萬分的注意啊！否則性的安慰到不會，經濟却已損失，實在不值得啊！

雅士

（五十四）

澤人

學生們却俯着頭，沒有一個人回答●只有幾個眼睛裡滾下幾顆精圓的淚珠來●嘴上按着一塊手帕●原來那學生的淚珠，並不是傷心淚，更不是同情淚，却是歡喜到十分，快活到十分的開心淚，嘴上的手帕是塞着呵呵的笑聲用的●

雅士看見學生沒有回話，勇氣頓加了一倍，便再先罵一聲『小鬼』！接着語氣稍緩和一點，說道：『這種戲弄先生的行為，是小鬼做的事，沒有受過教育的「野小鬼」做的事●你們是學生，而且是中學生了，怎麼會做出這種野小鬼的行為來！』說到這裡，看見學生們仍沒有回話，他便更加兇一點了，用着顫抖的口音，說道：『那一個做的！說出來，你們中間那一個做出這種惡作劇來的，說出來！說出來！』

學生們還是鴉雀無聲，一響也不響，大家彷彿沒有聽見雅士說的話一樣●

『好！好！好！』雅士憤恨地說，『你們不說出來好了！我會調查的●我要去告訴校長的●你們太肆無忌憚了，哎，太肆無忌憚了●』他氣呼呼地說着，用書向桌子打一記，說道，『我不要上你們的課了●』接着雅士走出課堂去●

荀慧生出身正樂社、與尚小雲同班、小雲業青衣、慧生則習花旦、允稱二傑焉、自南游後、聲譽蕃甚、嗓音亦漸臻圓潤、乃兼唱青衣花旦、而執花旦界之牛耳、然研習絕勤、不斷載、與程尚諸子爭工拙於毫厘之間、將來造詣、不可限量、此其近影也、

南洋無乞丐

美公

在我們中國的境內，無論市鎮上也好，鄉村間也好，隨處都可以看得見乞丐的踪影●猶其是近年來，內戰和荒饑的災，越發增多了乞丐的數目，這確是足以令人發生中國多乞丐的感想；但你若到南洋走一趟，所得的印象就不與此相同，情形截然兩樣，那時你就會說出南洋無乞丐的話來了●

我們要問一問南洋何以沒有乞丐？這點誰都曉得並非因為那裡的教化比中國高明，那裡的慈善事業比中國發達，最大的原因；就是生活容易，因為南洋的地質非常佳美，不用飼料，便能畜養動物；不藉肥料，而農產物得以豐收●並且天產物的保藏亦厚，生活程度又低，這等地方實可說是人類生存最適宜的好天地；只要你的兩手兩脚不是殘廢，你的神經不是麻木不仁，那你不怕沒有一碗飯好吃的●生活既然這麼容易，隨處可覓，更有何人願意去作躑躅街頭的乞丐呢？實在也沒有餘地來給南洋住民作乞丐了●

象棋攤的黑幕

舞

上海地方，黑幕最多，昔年錢生可主本報小品文字筆政，特闢『黑幕大觀』一欄，在下曾經投過幾篇關於黑幕的稿子●近來本報的對門水門汀上，擺了一個象棋攤，我們常常可見到聚集了許多人，偸車拔將，飛馬轟砲，十分熱鬧！可是本報近來天天刊登象局，砲五平六，將四平五，帥五平四也十分熱鬧！可謂東西輝映，盛極一時了！在下曾經疑惑過，擺棋灘的朋友，為什麼不左不右，不前不後，恰恰擺在本報館的對門，也許知道棋逢敵手，着起來格外有趣；所以不擺到別的地方去了●可是擺棋攤這位仁兄，難道眞是國手，我們的上將，中將，上尉，中校，果眞敵不過他麼？他一天一天的擺下去，從沒有退避三舍的意思，從從容容，好整以暇，天天總是來者不拒，再戰再北，殺得辭簍抱頭而去；我們這幾位上將，中將，上尉，中校……難道隔岸觀火，一些兒不動惻隱之心，來給些顏色與他瞧瞧嗎？也許……在下正在狐疑的時候，忽然來一個吃包探飯的朋友，他是深悉各界黑幕的，便笑嘻嘻對我說道：你眞太老實了！上海的黑幕多着咧，現在先來拆穿象棋攤的西洋鏡吧●要是你喜歡聽這種黑幕的秘密，我還有很有趣味的在腦海中咧●有二位[illegible]三化的朋友，一個坐在棋攤之上，一個立了旁觀，裝做不相識的神氣●一位有棋癖的先生，路過見之，駐足以觀；心裡自想，這種棋局，紅的萬無勝理，心裡不住的自念●這位立的朋友，喃喃自語道：這種棋局，難道紅的還可以勝的嗎？除非仙人我是死也不相信的●便對這位有棋癖的先生道：先生不妨一試，橫豎不過賭的十個銅子的彩，難道他有起死回生的本領，能夠勝了先生不成？這位有棋癖的先生，心裡一動，不覺手癢，便取了十枚銅子，擺在局旁，交起綏來了●沒有四五着，當然紅的末日將近，孤城落日，好像北方殘餘的軍閥一般●這時候旁立的朋友，忽然以第三者的資格，幫了這位有棋癖的先生，加入戰線來了●棋癖先生正欲阻止，請其不必越俎代謀，出兵山東；那位擺棋攤的朋友，已經動火了，咆哮的說道：我不是和你賭棋，你算什麼，兩個人敵我一個人麼？我不着下去了●說着，惡狠狠地似夫要和他打架的樣兒●一壁收了棋攤，一壁口裡亂嚷，這十枚銅子，早已送入他囊中去了●海上多有這樣的賭錢的棋攤，時事新報對門的棋攤，也許是個例外，沒有這種黑幕的●

估上風

君達

一個少年氣喘喘地跑到警察那裡，向警察說道：『喂喂，快去，快去●我們那條街上有人打架●』『誰又在那兒打架呢？』『是我的父親和另外一個人●』『打得多久了？』『總有一個半鐘頭了吧●』『那末，你為什麼不早些告訴，讓他們打到現在呢？』『因為以前總是我父親佔上風●』

詩人的化學

——讀詩札記之一——

大慈

「酒入愁腸，化作相思淚」——范仲淹
「角弓持絃急，鳩鳥化為鷹」——韋昭
「煖促庭猊化，陽催死雀呀」——戴良
「始知世上術，勞苦化金玉」——張謂
「何意百鍊剛，化為繞指柔」——劉琨
「鐵化雙魚沉遠素，劍分二嶺隔中區」——蘇軾
「杏樹牛香蠶化成，向人飛下不勝情」——貢師泰
「江邊碧血吹青雨，化作春芳悲漢土」——鐵崖

其效力等於零

北斗

信面上的「要函勿擱」●信封背後的「稅足」●墻門上的「紫氣東來」●大門對面的「對我生財」●冷弄堂裡的「禁止小便，如違究辦」……

會場裡的「請勿喧譁●請勿吸烟」●戲館裡的「禁止怪聲喝彩」●端午節的「姜太公神位在此」……

象局彙刊

編三　鄭縣馮友笙評題　績溪胡邦彥擬局　平湖許侯選編校

第三十一局　着法正和明日披露

（學士登瀛）

九　八　七　六　五　四　三　二　一

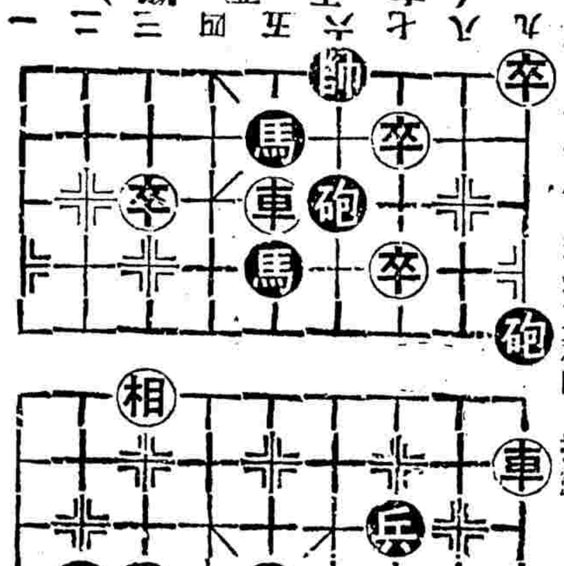

一　二　三　四　五　六　七　八　九

▲昨刊第三十局（佛頂圓光）着法正和披露

車二進四	相九退七	砲七退二	相一退三	車二平三
士五退六	馬三進四	帥五進一	馬四退六	帥五平四
車一進三	士四進五	馬六進四	帥四進一	馬四退五
帥四退一	馬五進七	帥四退一	車三平四	士五退六
馬七進八	車二退七	卒八平七	帥四平五	車一平八
變二	兵六平五	將五平四	兵四進一	卒七平六
帥五平四	車八退八	兵九平八	車八平六	帥四平五
車六進一	兵五平四	將四進一		
（二變接上）和				
車一平八	兵一平二	車八平六	兵四平五	將五平六
士六進五	卒七平六	士五退四	車六平四	兵二平三
車四退七	兵五平六	將六進一	兵三平四	卒五進一
兵九平八	卒五進一	兵八平七	卒一進一	帥五進一
卒一進一	帥五平四	卒五平六		

出版業

商務印書館　寶山路　河南北路及川路　電話中央○八○七　承印中西書籍證券股票簿冊廣告名片請帖月份牌等仿宋楷字體字請……精印

中華書局　四馬路棋盤街轉角　電話中央三九一九　中小學校教科圖書　四部備要各種舊書　文學科學各種新書　販賣英美出版圖書

發行　公開地理祕書　路透實驗新解七政圖等計正上海同孚路華順里五弄山洋研究社

文明書局　南京路四五二號　電話中央二○八四　發售各種書籍碑版字帖名人書畫聯堂幅中西文具儀器

優待券　夏正十月初三日起十月底止爲有效　持此券向虹口兆豐路塘山路五洲文具社購書籍文具滿洋一元以上除記照書價減折外再另贈一件價值兩角日用品多則類加

美國鈔票公司　總公司設在美國紐約五大工廠分設在紐約波士頓芝加谷及加拿大五分公司設在北京西城會同胡同　遠東總公司在上海黃浦路七號及香港　門[illegible]惠顧無任歡迎

中華書局　靜安寺路　電話西一五一二　鉛印石印橡皮版銅版各種俱全聚珍仿宋版尤爲獨步同業似有……

工業原料業

機製信封　本局用機器製造中西信封信箋因出貨迅速故價目便宜兼之封口處塗有膠水用時簡便早爲各界所樂用　樣品附郵票二分　上海廈門路貼德里牛莊印刷局　電話中一工八零三　奉送五索

振益原料廠　上海愛多亞路金玉里三十八號　電話中央八千五百四十一號　發行所　本廠精製錳粉筆鉛粉及專營一切工業電池原料承蒙光顧無任歡迎　新到德國工業界之良友　精膠　此膠精性最強舉凡木器皮件銅鐵製造等一經此膠黏受水浸日曬永不脫裂用法簡便價值極廉詳細用法說明書備索如需樣子請付郵五分　本號上海北京路清遠里三十號

中西百貨業

先施公司　南京路　電話中央四三七　本公司專售中外百貨名目繁多不及備載如荷賜顧無任歡迎

永安公司　南京路浙江路口　電話中央二二七七　本公司專售中外百貨名目繁多不及備載如荷賜顧無任歡迎

飲料食品業

泰豐食品公司　南京路一四五號　電話中央二二二九　……

娛樂品業

英國老喬治惠司格　各大公司及洋酒食物號均有出售●總經理華大公司　仁記路念五號

百麗唱機公司　一週紀念大放盤　四馬路仙世界對面丹桂第一台隔壁　電話中央九四七八

專修彈子檯　蔡國記彈棒廠　虹口乍浦路四七八號　本廠新到外國袋口標準尺能使袋口正確……

日用器物業

中華琺瑯廠　小西門外勤路　電話南市七七九號　精製各種搪瓷器皿招牌

抵盡日貨　華商益豐搪瓷公司　金錢牌面盆處處有

福順銅鐵床廠　本廠開設有年今特聘名師精造各式銅鐵床異常堅固而且玲瓏巧式無比保用不壞價廉物美照碼對折批發面議本廠非圖利起見實為擴充營業　法界愛多亞路鄭家木橋西首

江西景德瓷器公司　上海南京路金城銀行東隔壁四八九號　開幕紀念一月各貨八折

鑄豐搪瓷公司　精製各項器皿　定造門牌路牌　地址河南路三茅閣橋五百七十五號

大華汽燈公司　五馬路中正豐街　中外汽燈軟硬紗罩各種零件自今日起減價一月

永昌泰五金號　江西路四三七號　電話中央二九四　本號專運歐美五金電料各種螺絲鐵釘各式洋刀剪刀利器汽燈零件物美價廉以及招徠

吳良材眼鏡老號　小東門內馬姚弄轉角　欲保目力宜戴眞正吳良材號完全國產品片眼鏡品質精良價目劃一包退包換

中西藥業

國人自製立勃絡髓　係有機化合物爲補血強精聖藥無上妙品定價又廉詳細說明見本報（一張）星期三第一張內　上海城內虹橋西首福康西藥店發行

▲唐拾義瘧疾丸　瘧　專治寒熱往來纏綿不愈之瘧疾無論新久隔日三日一發及瘴氣大小各種熱病皆可一服即愈萬試萬靈（每盒納洋三角）發行所上海廣西路寶安坊大藥房

紅金龍

喜宴宜此　慶會用煙

烟盒紅如錦　烟務雅似蘭　氤氳呈異彩　四座盡騰歡

中國南洋兄弟烟草公司出品

no:B29

鴿孃香史　奇情小說　吳雙熱著

民權素粹編

新新花園新聲大京班
十月初一起特別大贈品票有獎人人有贈
新聘優等坤角汪派鬚生　筱麒麟童
十六夜刀劈三關　十七夜空城計　十八夜珠簾寨

奧迪安大戲院
今天日夜開映三次
史璜生女士主演社會愛情名片　離婚案
Gloria Swanson in (A Soceity Scandal)
時間 下午三時 五時半 九時一刻及
價目 (日戲)樓下七角 樓上九角 一元二角 (夜戲)樓下九角 樓上一元二角 一元五角

愛普廬影戲院
今日下午五時半晚九時一刻開映
父親的艷遇

中華大戲院
法租界吉祥街
今天日夜開映　新人影片公司出品　韓雲貞主演　少奶奶風流
日戲三點七點九點　價目二角三角五角　夜戲二角四角六角

中央大戲院
天一青年公司武俠機關名貴影片　王鼠鬧東京
夜場特請天青劇社表演愛美新劇九點鐘
時刻 日戲三點 五點半 鐘點 夜戲九點 鐘點
價目 日戲四角六角八角 夜戲六角八角一元

百星大戲院
老靶子路 北四川路口 月公司
今日最後一天祇有三點鐘一場開演
世界第一慷慨激昂哀感頑豔之鉅片
全美第一名導演西席地密爾傑作
黨人魂
幸勿失此最後之機會　夜場 德儉儲蓄會假座
籌募兒童讀書擴充經費　舉行歌舞電影大會
時間 日戲下午三五時半 夜九時一刻 價目 日戲樓下角上角 夜戲樓下角上角 四樓八樓六樓一元

城南通俗影戲院
今天日夜演 中國歷史古裝名片　美人計　全部
日戲二時半起開演 夜戲六時
價目 優等大洋一角 頭等小洋四角 幼童小洋二角

新新屋頂花園
門票二角　並不加資
十月初一起特別大贈品票有獎人人有贈
新聲影戲露天影戲同時開映
國產影片　偵探長片
可憐天下父母心
百寶箱 第五六集

卡爾登影戲院
今天日夜開映：日戲三時 五時半 夜戲九時一刻
◀大明星雅道夫門郁最近傑作
情奴
"The Grand Duchess and The waiter"

北京大戲院
北京路貴州路口　電話中央七四一〇
星期四·五·六開映　日戲三時 五時半 夜戲九時一刻
"The Clash of the Wolves"

WARNER BROS.
with
RIN-TIN-TIN
JUNE MARLOWE

世界著名狗明星琳丁丁名貴傑作
豺狼當道
琳丁丁素有狗大王之稱在本片中飾一豺狼其舉動悉合人意而取景之富有天然色彩尤饒清幽娛目
星期日起滑稽大王羅克得意傑作(怕難爲情)
價目 日戲 正廳小洋三角 樓小洋六角 花樓小洋九角 夜戲 正廳小洋四角 樓小洋八角 花樓大洋一元

奧飛姆大戲院
今天日夜開演　友聯公司出品
兒女英雄　即十三妹大鬧能仁寺
日戲下午二點半 夜戲六點八點半　價目 樓四角 樓下二角 樓六角 樓下四角
電話西一九四

上海大戲院
北四川路老靶子路北　電話北三四二一
星期四·五·六開映　日戲三時 五時半 夜戲九時一刻
◁社會趣情名片▷
紐約一少年
價目 (日戲)樓下小洋四角 樓上小洋六角八角 (夜戲)樓下小洋六角 樓上大洋一元 二角 一元半

天蟾舞臺十月十八夜戲
電話中央二三一七　注意
特別包廂一元六角　特別官廳一元六角　頭等正廳八角　三層樓花樓四角　三層特等三角　三層頭等二角
陳永奎 高百歲 董志揚 劉奎官 王芸芳 劉漢臣 劉 麒麟童 越虎城 九更天(滾釘板)
譚富英 全本失街亭空城計斬馬謖 金仲仁 張春彥 金少山
荀慧生 花田八錯(頭本二本)

法界共舞臺男女合演十月十八夜戲
王益芳 李慶棠 明艷芳 梁一鳴 于小亭 袁雨樓 粉菊花 張月亭 花碧云
碧金(代打) 花蘭陵(出平)
張俊廷 陳蓮舫 陳彩霞(廣羊山)
芙蓉 馬秀英 張青云 林長海 鸞鴦劍

大世界
每日隨門票每客送九一牌香烟一盒內有贈券
日牌盒加角吸得贈數不　送香烟門仍諸名意品得試　鴻烟票舊君烟外一不也　蓮一三不既復之舉可

大世界京班十八日夜戲目
邱德成 小客串 唐串童 湯秋串 花桂桂 郭黎芳 景玉峰 蓋天紅 王寶蓮 曹艷秋 陳善甫 郭坤泉 張瑤卿 馮素蓮 李蓮芬 小月來 女叶天 如鴻聲
劈三關

大世界鴻福堂紹興文戲十八戲目
沈九霞 張配紅 姚芳松 張支美 葉得寶 趙雲鳳 張雪芳 雪玉梅
王永春
沈桂芳 俞存喜 駱福林 朱小寶 李泉奎 金世江 王半奎 王雲龍
(日戲)五本雙珠鳳　(夜戲)前本碧玉簪

大世界競社新劇十八日夜戲目
(日戲)後本一枝蘭　(夜戲)活葬恩相好

新市遊戲場
虹口小菜場南路　門票每位大洋一角
特別四技 特別口黃 喻鐵魂 趙笑林 藏春風
應春云 張云發 王美英 千月芳 容蘭智 徐串君 陳菊芳 陳紅桃 常匯川 陳海泉 廣禮
施文亭 施竹軒 春娥 毛喬笙

廣舞臺
聯請粵東花影藝員全班　十月十八日夜戲
日戲 配景艷情佳劇 金蛇度婚 全班落力拍演
夜戲 新編配景俠艷佳劇 幻鎖情天 全班名伶演至結局

先施樂園
優美班　新聘名著津京武文才雅全公小牛　桂雲峯(准於十七夜登台)
大京班　特煩君寶蓮新編宋史大歷文武環連好戲(十三本)(十四本)狸貓換太子　排練純熟即日開演
雙珠班　馮哈哈 馮愛珠 馮連珠 馮笑笑　(童子四簧)(各種小曲)

新新花園鐘社男女新劇
十月初一起特別大贈品票有獎人人有贈
四本蔣介石北伐記

永安天韻樓
開映明星影片公司第一大傑作
梅花落下集
欲知詳細情節請閱天韻日報

笑舞臺男女合演十八夜戲
電話中央一五三五
特八角 特廳七角 頭廳五角 二等三角
全班五路財神合演　鮑九語 周陣聞 樊樓春 金艷秋 張鳳亭 崔豔香 劉海峰 卓君亘齋
◀文昭關▶

榮記大舞臺十月十八(男女合演)夜戲
准演新排拿手好戲
陳嘉芳 沈艷芳 張彥芝 李桂芳 王雁川 林樹森 姚玉蘭 李桂春 即小達子 姚玉英 梅雪芳 張桂芬 李瑞亭 孫少堂 張少泉 殷春虎
◀頭本 木女 鎮國高 廷 世贊▶

許達夫 磁板繪像

免潤

杜保祺鬻文賣書
潤例印存備索　收件處北浙江路(海寧路口北首)德興里大發廣告公司

明星注意

藝術

家藏字畫出售

中西醫業
西醫周生來 眼科
德醫 米謁
羅鑫泉牙醫 南京路大慶里口三七四　電話中央六二〇六號

德國醫學博士江逢治
專醫子宮
律師 朱紹文 黃迺穆
餘屋招租
代理業 召租業

電器機械業
福來德電料行
福來電器行
亞美公司 無線電用品 貨式最好 資格最老
華美電器行

儀器文具業
科學儀器館
中華書局
商務印書館
各香烟廠台鑒
華東機器製造廠
益泰信記廠發行所
益泰信記廠
美國自動電器公司
請用太極燈
華美電料行 新奇手燈 批價從廉

衣着用品業
湖州機製絲綿工廠
久大絲綿廠 二週紀念大減價三十天
榮威綢緞莊 賤賣零頭
光華染織廠
新華呢絨洋貨公司 八月十八大競賣
純毛寬緊條子駱駝絨 先達
香港皮鞋公司
同昌布莊 八十週紀念各種洋貨大減價九折
萬昌長皮貨 四週紀念大減價
恆興呢絨嗶嘰絲葛布疋大減價
榮泰號